EL DIARIO PALENTINO

AÑO CXVII. NUMERO 17.935. 115 PESETAS — PALENCIA, LUNES, 7 DE SEPTIEMBRE DE 1998

1881

EL DIA DEPORTIVO

El CD Becerril empató (1-1) con el Lermeño y acabó con ocho jugadores en el campo

El conjunto del CD Becerril no pasó del empate a un tanto frente al cuadro del Rácing Lermeño en el debut oficial del equipo palentino ante su afición dentro de la Tercera División. El equipo de Collantes se vio empatado en el descuento, y de penalty. Además, acabó el partido con ocho hombres sobre el terreno de juego.

OTRAS INFORMACIONES EL DIA DEPORTIVO

Páginas 2 y 3

El Palencia sumó un valioso punto en su complicado desplazamiento a Zamora, donde empataron sin goles. Los morados acabaron el encuentro con nueve jugadores, por rigurosas expulsiones de Manu y Fran, y vieron cómo el colegiado les señalaba una pena máxima en el minuto 44, totalmente inexistente, lanzando fuera Alex. Los morados mejoraron notablemente en relación al encuentro ante la Segoviana.

Página 7

El atleta palentino Isaac Viciosa, declara que no se siente representado por la Federación Regional de Atletismo.

Página 7

Tenis Pamplona y CP Madrid se proclaman en Palencia campeones de Europa por Clubes en Frontón Corto.

SUMARIO

Opinión	2
Palencia	5
Castilla León	15
Nacional	16
Internacional	18
Economía	20
Sociedad	21
Clasificados	25
Agenda	28
Televisión	30
Ultima	32

Tarde para el recuerdo y la historia

Impresionante José Tomás, triunfo por fin de Ponce y buena corrida de Capea

Enrique Ponce, Pedro Gutierrez y José Tomás, dando la vuelta al ruedo a hombros / ENRIQUE CAÑA

REDACCION

La Feria acabó en olor de multitudes. Con la plaza prácticamente llena, dos toreros sobre los que está cimentada la temporada, Enrique Ponce y José Tomás, ofrecieron lo mejor de su arte ante una buena corrida de toros con los hierros de Carmen Lorenzo y Pedro y Verónica Gutiérrez. Cuando la fiesta discurre por estos cauces, el público es casi capaz de olvidar fracasos anteriores. Ahí es nada ver salir a hombros por la Puerta Grande a esos dos grandes matadores acompañados por el joven ganadero Pedro Gutiérrez Lorenzo, hijo de El Niño de la Capea, quien emocionado contempló el suceso desde un burladero del callejón. Su esposa lo divisó desde una barrera. Poco importó el tiempo que duró el festejo, que finalizó cuando caía la noche. Buen final pues de una Feria que no empezó con buenos augurios y que, sin embargo, concluyó con un triunfo apoteósico comentado hoy por toda la España taurina. José Tomás cortó dos orejas y rabo y Ponce, tres orejas.

Páginas 8, 9 y 10

50 personas ingresadas a causa de una intoxicación en una boda

REDACCION / EFE

Unas 50 personas han tenido que ser ingresadas en los hospitales "Rio Carrión" y "San Telmo", de Palencia, a causa de una intoxicación alimenticia masiva en una boda, confirmaron a EFE fuentes de estos centros sanitarios.

El Jefe de Guardia del Hospital "Rio Carrión" confirmó que durante la jornada de ayer pasaron por este centro unas 150 personas con síntomas de intoxicación alimenticia, al parecer por salmonella, por lo que han tenido que dedicar una planta de este centro para estos pacientes.

La misma fuente indicó que hay ingresadas en este centro unas 40 personas y que han sido derivadas al Hospital Provincial "San Telmo" otras once personas que fueron ingresadas en el mismo.

Añadió que el resto de los pacientes han sido enviados a sus domicilios con un tratamiento específico, ya que la levedad de los síntomas que presentaban no aconsejaban su ingreso.

También el jefe de guardia del Hospital "San Telmo" confirmó el ingreso de al menos 11 personas con síntomas de intoxicación alimenticia que fueron derivados desde el hospital de la Seguridad Social.

En ambos hospitales precisaron también que los pacientes han sido sometidos a un tratamiento con sueros y a una dieta y que la evolución es favorable.

Según han manifestado algunos de estos pacientes, la intoxicación podría haberse originado en una cena de una boda servida en un restaurante de la localidad.

Damián Sedano, Gerente de este hostal, dijo a EFE que dudaba de que la intoxicación se haya producido en su restaurante, ya que le consta que al menos 30 de los afectados tuvieron al mediodía de ayer una comida en la localidad palentina de Grijota.Las autoridades sanitarias iniciarán hoy, lunes, las investigaciones para determinar la causa de la intoxicación y el origen de la misma.

Plan de Dinamización Turística para la Montaña

REDACCION

El Consorcio Turístico de la Montaña Palentina tendrá listo en tres meses el Plan de Dinamización para aprovechar los recursos de la zona, existiendo ya un borrador que está siendo estudiado por sus miembros antes de ser presentado para obtener ayudas institucionales.

El Plan de Dinamización Turística, según manifestaron fuentes del Consorcio, está encuadrado dentro del subprograma del Plan de Competitividad del Turismo Español, con el fin de acceder a una línea de ayudas que van ser canalizadas en un futuro inmediato por la Secretaría de Estado de Turismo, dependiente del Ministerio de Economía y Hacienda.

El objetivo de este estudio es el de promover una especie de convenio entre la Junta de Castilla y el MINER, para obtener todas las subvenciones posibles que conceden ambos organismos públicos para potenciar el turismo.

En la fase previa del proyecto todos los miembros del Consorcio Turístico están estudiando su contenido, para luego negociar con la Junta, Diputación y programa europeo Leader II, antes de remitirlo finalmente a la Secretaría de Estado de Turismo.

Página 13

Niño evoca su infancia en el pregón del Palentino Ausente

REDACCION

El alcalde de Burgos, Valentín Niño, fue ayer el encargado de dar el pregón del Día del Palentino Ausente, que este año cumple su tercera edición. Niño, que es natural de Castrillo de Don Juan, evocó durante su intervención los recuerdos de su infancia en la localidad palentina.

El programa de actos de esta jornada festiva se completó con una misa, con la actuación del Grupo de Danzas y con la entrega de una banda a una representante femenina de cada una de las Casas de Palencia que asistieron al acto.

Página 5

Valentín Niño / F. JIMENEZ

M.C.D.2022

PICOTAZOS

Rusia, contrarreloj

El tiempo que la Duma le ha concedido a Yeltsin y su nueva apuesta sobre Chernomirdin se acaba. Yeltsin tendrá que dar un nuevo golpe de manga para aliviar a una Rusia amenazada por el hambre que no puede esperar mucho tiempo a que la situación se normalice y cuya economía está arrastrando a demasiadas economías.

La ventaja de los 'populares'

El PP aventaja ligeramente al PSOE según un último sondeo y Aznar continúa siendo el político más valorado y todo ello antes de que el Gobierno inicie su andadura hacia el centro. Un centro muy disputado en el que el único que no quiere entrar es Anguita y al que el PSOE se lanzará de lleno para superar porcentajes.

Ronda a ronda

El tenis español sigue de enhorabuena después de que Conchita consiguiera pasar, junto a Arantxa, a los octavos de final del Open USA. La representación masculina también está cubierta con Moyà y Corretja situándose los cuatro con posibilidades, sino de ganar, sí de hacer un buen papel. Porque Sampras y Hingis pesan mucho.

Adiós a un samurai

El séptimo arte ha perdido a uno de los grandes. El espléndido realizador japonés Akira Kurosawa estaba enfermo desde hacía varios años pero ni aún así la cultura nipona fue capaz de rendirle ningún homenaje. Fuera de su país siempre fue considerado un maestro de la belleza, el esplendor y el realismo en la gran pantalla.

Cifras del Gobierno

GUILLERMO DEL ALBA

UNA información que se ha proporcionado en los últimos días desde el diario *El País* asegura que los compromisos adquiridos por el Ministerio de Defensa en compras de armamento suman ya casi 2 billones de pesetas, y que el grueso de esta cifra habrá que pagarla entre el año 2003, coincidiendo con el final de la mili obligatoria, y el 2015. En particular, y siempre según este informe, la mayor parte de los gastos previstos por Defensa corresponden a tres grandes inversiones ya comprometidas: el avión EF-2000, la fragata F-100 y el carro de combate Leopard. Estos tres artefactos, en conjunto, supondrán un coste anual de 141.000 millones de pesetas entre los años 2006 y 2009, en pesetas constantes de 1998. Qué duda cabe, que se trata de una decisión complementaria y paralela a la profesionalización de las Fuerzas Armadas que se nos viene anunciando para dentro de un par de años, o acaso antes si hacemos caso a otra información del diario *ABC*, según la cual el Gobierno estaría estudiando la posibilidad de adelantar la fecha final de la plena profesionalización del Ejército el 2001, inicialmente prevista para enero del 2003. De manera que, como cabía temer y sospechar, es del todo previsible que los ciudadanos contribuyentes debamos hacer frente a los impresionantes gastos de esa modernización y profesionalización de nuestros "ejércitos de paz". En otra cifra han andado enredando el Gobierno, y más en concreto su ministra de Cultura, en los últimos días: en los tres mil millones de pesetas en que se han asegurado los traslados a San Petersburgo de dos de los más famosos cuadros del Prado, las dos Majas de Goya. Se ha explicado que se trata de la devolución de otro favor parecido a Museo de L'Ermitage y que, de hecho, el valor del seguro es prácticamente simbólico, pero no por ello se ha amainado una encendida polémica sobre los riesgos que pudiera suponer un viaje de estas condiciones de dos de los cuadros más relevantes y emblemáticos de la primera pinacoteca nacional. Hay unanimidad en que esa política de traslado de cuadros tan errática -negar el viaje del Guernica al Guggenheim y permitir que las Majas viajen a la Rusia de Yeltsin y con un seguro ridículo- debe acabar ya.

PAREJA

LAPIDARIO

✓ **JAIME MAYOR OREJA**
Ministro del Interior
"No veo ningún cambio profundo ni mínimo en el mundo de ETA".

✓ **ABEL MATUTES**
Ministro de Asuntos Exteriores
Sobre la liberación de los pescadores en Gambia: "Intervenir antes hubiera sido contraproducente".

✓ **FELIPE GONZÁLEZ**
Ex presidente del Gobierno
" Esta culpabilización selectiva de la mejor etapa de Gobierno durante el siglo XX no la voy a aguantar".

✓ **JAVIER MADRAZO**
Coordinador general de IU en el País Vasco
Sobre la propuesta de paz de Almunia: "Es una pantomima carente de sentido y de credibilidad".

✓ **JAVIER CLEMENTE**
Seleccionador nacional de fútbol
Tras la derrota de la selección española frente a Chipre: "¿Dimitir? En absoluto, no pienso hacerlo. Tengo mucha confianza en mí mismo".

✓ **FERNANDO LEÓN**
Director de cine
"En *Barrio* intento mostrar la miseria social".

No alineados

MANUEL LEGUINECHE

NELSON Mandela ha sustituido a Nasser,a Tito o Nehru que durante los años 50 y 60 exploraron una tercera vía. Él sólo, Mandela, ha llenado con su buena imagen y su autoridad moral las jornadas en su país, Sudáfrica, de la cumbre de los No Alineados. De pronto esa convocatoria nos ha sorprendido.Tras la incorporación de Bielorrusia son 114 los países apuntados. Que se pongan de acuerdo sobre la función que deben cumplir resulta cuando menos complicado. Por eso Mandela ha propiciado una declaración ambigua, trufada de buenas intenciones en torno a "Una actitud más dinámica y constructiva" para acabar con la pobreza, promover la paz, la seguridad y el desarrollo. ¿Y después? Si el futuro del Movimiento descansa como parece en la figura de Mandela le queda poco tiempo para asentar sus contenidos y sus propósitos de futuro. Mandela sale dentro de muy poco de la escena en abril. Su sucesor, Tabo Mbeki, que toma también el relevo de la NA para los próximos tres años, no tiene la talla del *Jefe* y es un desconocido fuera de su país. ¿Qué será de los No Alineados? Tendrán que ponerse de acuerdo para defender, con prudencia, como lo han hecho en Durban, los intereses de los más pobres, protestar contra embargos inhumanos y los excesos del neoliberalismo, pero también para evitar guerras (como la del Congo) en sus propias filas. ¿Sabrán llevar adelante una política de prevención de los conflictos, atacar las causas más que los efectos? Una reunión cada tres años sin una unidad de criterios, sin fijar con claridad objetivos sirve para bien poco. Los No Alineados deben pedir ayuda tecnológica, para la salud, para acabar con el trabajo infantil o los abusos contra las mujeres. Deben advertir a los suyos sobre las consecuencias de la corrupción y de los abusos de los derechos humanos. Terminó la guerra fría pero les queda un papel que desempeñar. Siempre que no conviertan al Movimiento en un artefacto burocrático o en una torre de Babel en la que latinoamericanos, asiáticos o africanos hablen con voces distintas y discrepantes.

La depresión

BERNARDINO M. HERNANDO

ANTES no iban a la mili los que tenían los pies planos. Y algunos se enteraban de que tenían los pies planos en el examen médico para ir al Servicio Militar. Lo que da idea de cuán relativo era aquel impedimento. En la revolucionaria mili nueva, prólogo de su desaparición como obligatoria ideada por el ministro de Defensa, no irán a la mili los que tengan depresión.

Dado el múltiple carácter de ese fenómeno llamado "depresión", y su plural diagnóstico, es de suponer que ya nadie irá a la mili. O sólo irá ese grupo de irrefrenables optimistas que se pasan el día y la noche dando golpecitos en la espalda de todo hijo de vecino mientras le lanzan piropos y eslogan del tipo, "¿Qué tal va la vida, co'egui?". ¿Qué es la depresión? Quien más sabe de esto es la APA. La APA, en este caso, no es, como algún pícaro podría sospechar con alguna razón, la Asociación de Padres de Alumnos sino la American Psychiatric Association que es algo así como el Fondo Monetario Internacional (FMI) de la Psiquiatría. Lo saben todo, lo dicen todo y lo pagan todo.

Pues bien, esta APA distingue las siguientes clases de depresión que serían aplicables para poder librarse tranquilamente del servicio a la Patria : psicótica, reactiva, neurótica, melancolía, agitada, endógena, esquizoide, con síndrome crónico cerebral e involutiva. Por lo menos, nuevas clases de depresión. ¿Cuál de ellas libra de la nueva mili? ¿Todas? De ahora en adelante, las guerras van a ser sesiones de fuegos artificiales. Todos saldremos ganando. Y los depresivos se ían eurando. Casi todas las guerras son declaradas por gentes depresivas aunque, paradójicamente, tengan el convencimiento de que no sirven para nada. Típico del depresivo es creer que nada sirve para nada, nada alivia su depresión. Excepto la depresión que, por el momento, y como es sabido, servirá para librarse de la mili.

M.C.D.2022

La caída del rublo amenaza con arrastrar a Yeltsin

JAN UWE RONNENBURGER

EN Moscú sólo los rumores viven una coyuntura favorable. Todo se mueve en torno al destino político de Yeltsin. ¿Caerá o permanecerá en el cargo? Por lo menos, las reformas económicas llevadas adelante bajo la égida de Yeltsin parecen pérdidas. El presidente se manifestó hace días dispuesto a poner fin al rumbo económico reformista por él emprendido.

En el mercado de las explicaciones, especulaciones y hechos reales hay para todos los gustos. El presidente ya firmó su renuncia, informó una emisora de televisión norteamericana. En todo el mundo suenan las alarmas. Un periodista suizo incluso fue despertado a media noche con la noticia de que alrededor de Moscú había tanques.

Yeltsin, el obstinado estratega del Kremlin, sin embargo, hace tiempo que no se las tiene que ver con tanques como en otros tiempos. El enemigo es ahora mucho más peligroso. Contra los buitres de las quiebras no sirven los cañones.

Las arcas del estado están vacías y las deudas no se podrán pagar por tiempo indeterminado. Ahora se nota que gran parte de las así llamadas reformas económicas sólo fueron un maquillaje. Detrás de los bastidores se movían las piezas, se despilfarraba, se sobornaba y se robaba como en los tiempos de la antigua Unión Soviética. Unos pocos magnates de las finanzas se repartieron el país.

El joven reformista Boris Nemtsov, que tenía grandes esperanzas hace un tiempo, arrojó la toalla y se tomó un vodka aliviado con los mineros en huelga y con el ex primer ministro Serguei Kiriyenko. Llegó a calificar la economía rusa de "capitalismo criminal". También Anatoli Chubais, hasta hace poco el bombero de Yeltsin para las negociaciones de créditos con los dadores internacionales, tuvo que irse. Ahora puede volver a acomodarse en el sillón de presidente del consorcio energético EES-Rossii.

Los miles de millones que aportó Occidente pudieron tapar por un tiempo los graves errores hechos en la reforma. Pero ahora también esa fuente de ingresos está agotada. El canciller alemán, Helmut Kohl, es partidario de una "implementación responsable" de las reformas, sin las cuales no habrá más dinero.

El portavoz de Yeltsin y su hombre de confianza Serguei Yastrzhembski llamó en medio de todo este lío a "tranquilizarse y centrar la atención en problemas reales". La ironía no fue a propósito. Los rusos, justamente, se están centrando en el problema real de la inflación. Cómo reaccionarán cuando sus ingresos de repente no alcancen para pagar las compras diarias en el supermercado es algo que casi nadie se atrave a predecir.

En caída libre

MAITE VAZQUEZ DEL RIO

AGOSTO se ha convertido en el mes más negro de los mercados bursátiles de todo el mundo, tras tantos días de pérdidas, de registros negativos y de descensos en caída libre. Ya faltan calificativos para definir la debacle que se sucede día tras día, mientras el miedo, el pánico y el terror se ha hecho presa de los inversores, que no entienden de llamamientos a la calma ni de mensajes de tranquilidad cuando comprueban como pierden el dinero a espuertas.

No son los 300.000 millones de pesetas que el magnate y experto especulador George Soros se ha dejado con la crisis rusa, son los ahorros de los pequeños inversores y también de los grandes, de Juan Español y de los dos Emilios (Botín e Ybarra). Van billones y billones de pesetas perdidos, y la hecatombe no ha parado. Sí ha paralizado todos los proyectos previstos de fusiones, privatizaciones o ampliaciones de capital.

Antes o después la crisis bursátil dejará recaer sus efectos en la economía real. Con los malos vientos que corren ya no se puede invertir con tanta alegría, los empresarios tendrán que optar por la prudencia, porque de nada sirve contar con una economía sólida cuando los mercados castigan sin piedad la rentabilidad de las empresas.

En los ocho meses transcurridos, los expertos económicos pueden comprobar si se cumplen sus teorías, si los ciclos se repiten. En el caso de España, la rentabilidad se encontraba hasta julio en niveles más que exagerados, eran unas ganancias demasiado fáciles para que fueran realmente ciertas. El mercado siempre corrige. Casualmente, España es uno de los países europeos más favorecidos por la expansión económica, con los crecimientos mayores, y ahora que pintan bastos, también es el país más castigado.

COLABORACION

Clinton no ha cambiado

MICHAEL OLESKER (*)

HACE seis años, Bill Clinton estuvo en Baltimore, aclamado por la multitud. Quería mostrar sus encantos para la candidatura presidencial. Cuando la multitud se apartó de él, se dirigió hacia una mujer que allí se encontraba y que resultó ser mi esposa. Ella parecía estar sola excepto por la presencia a su lado de un hombre aparentemente invisible: Yo.

"Qué bonito 'pin' lleva", le dijo Clinton, fijándose en la pechera de su blusa y sin fijarse ni en mí, ni en mi bonita indumentaria. "Gracias", contestó mi mujer entonces. "¿Dónde lo consiguió?", preguntó Clinton. Mi esposa musitó una respuesta. Lo que importa fue lo que ella, de forma maliciosa, quiso contestar. "Cuando me preguntó dónde lo había conseguido", me comentó después, "me gustaría haberle dicho '¿No lo recuerdas, Bill? Me lo diste anoche, en la habitación del hotel donde estuvimos'".

Hay que comprender lo que estoy diciendo. No hubo nada inapropiado en la conversación entre Clinton y mi mujer y, obviamente, nunca existió ese encuentro en un hotel. Pero todos notamos entonces cómo era Clinton y supimos de su "sexo indiscriminado". De esto hace seis años.

Y ahora, cuando vemos la humillación que ha causado a su esposa y a su hija, y la situación a la que ha conducido a la presidencia y al país, además de las mentiras dichas en público, nos hemos encontrado quizás con la respuesta más sorprendente: Clinton es estúpido. El hombre que se supone es el cerebro más brillante de una generación nos ha decepcionado. ¿Cómo puede decir que el sexo oral no es una relación sexual?

Durante seis años, ha sabido que todos los ciudadanos en Estados Unidos, sus amigos y sus enemigos, los que le apoyan y los que le odian, miraban cada movimiento que realizaba de forma microscópica. Y aun así, no ha podido refrenarse, ni siquiera con una joven que lo único que le debería haber despertado son sentimientos paternales.

De esta forma, llegamos a una extraña dicotomía: ¿Cómo puede seguir siendo Clinton un presidente popular? ¿Cómo podemos seguir diciendo, según las encuestas, que queremos que siga haciendo su trabajo, y que Kenneth Starr y Linda Tripp nos parecen más indeseables que el propio Clinton? Simplemente, porque Clinton es como nosotros. Hemos comprendido que los presidentes son mortales, como nosotros, y que tienen los mismos instintos que el resto de los mortales para intentar protegerse a sí mismos.

Hemos comprendido que son hombres corrientes, no dioses, que lo único que tienen diferente de nosotros es que llevan las riendas de un país. Sabíamos de la líbido de Clinton antes de que llegara a ser presidente de Estados Unidos, y le votamos igual.

Mi esposa y yo nos reímos de la situación y le contamos a nuestros amigos la anécdota del pin. Después de llevar unos meses en la presidencia, leí en un periódico que Clinton solía aproximarse a las mujeres y para romper el hielo decía: "¡Qué bonito pin llevas!". Cuando mi mujer se enteró dijo, riéndose, haberse sentido utilizada. Todos nos sentimos utilizados ahora en este país.

(*) Michael Olesker es columnista del diario estadounidense "The Baltimore Sun".

TRIBUNA PUBLICA

Marcos de Celis: torero vivo

CARMEN ARROYO

EL día de San Antolín, querido Marcos, como otros muchos, pude verte. Admiré tu figura de torero, tu porte digno, tu espléndido perfil imborrable, tus ojos llenos de imágenes vividas, ya lejanas en el tiempo, inmarchitables en el hondón de la memoria.

"Hoy torea Marcos de Celis... Sobre la cruz del tiempo / dejo clavada la estocada dura de la verdad. Como hay Dios que oigo el jadeo / del silencio / ciñéndose al perfil de tu cintura, / mientras tus brazos se extienden, apóyanse / en el aire de un trapo / que limpia los hocicos a la muerte".

Son versos que leyó un poeta de la tierra -no he de decir su nombre- versos de un poema nacido desde el frescor de lo entrañable, de la sinceridad de un hombre que como tú, Marcos de Celis, sabe de la amistad y sus gozos, aquellos que nada tienen que ver con los bajos objetivos del triunfo crematístico.

"Hoy torea Marcos de Celis... ¿De qué zaguán del cuerpo / salirle puede tanto frescor?". Y todo un corazón ha puesto en el capote su peso, sus ganas de triunfar con sus paisanos y para ellos.

Es Marcos de Celis, delante de la plaza y solo, que abre unos imposibles brazos desgranando un rosario de misterios azules, su esperanza de ofrecer lo mejor de su persona, de darse en valentía a manos llenas.

Sé que un día, Marcos, fuiste para todos los palentinos forjador de sueños. Sueños que rememoran al cruzarse contigo cada día, pues cercano fuiste, por más que el triunfo intentara apoderarse de tí, llevarte lejos...

Tal vez, algunos, no lleguen a perdonarte que en el camino surgieran hados negros cortándote las alas.

Quizás volaste a ras de suelo porque amabas demasiado a tu tierra y no quisiste abandonarla, como aquel niño que con miedo deja a su madre, pero sujeta fuertemente presionando su mano, mientras camina y estrena sus primeros pasos.

Era San Antolín y recibiste el homenaje merecido, y muchos palentinos te acompañaron: amigos y no tanto. Allí estaban unos pintores al lado de Vicente Mateo que hicieron posible este momento, y Paco Aparicio que te ha dejado en bronce como un hombre casi eterno. Y la Diputación, que se unió a todos.

A tu lado esa gran mujer, Luisa, que sabe tanto como tú de gozos y de sombras, forjada en el amor más fuerte y duradero, en el que da la tolerancia en el respeto, en la espera, en el sacrificio callado, en el saber abrir los brazos justo a tiempo: torre donde buscar refugio el caminante.

Marcos y Luisa siempre juntos, amándose, ¡Ahí es nada! Triunfasteis en vuestro mutuo amor, y esa esperanza se hizo carne en vuestras hijas.

Fue ayer. "Dejadme que me haga una foto con mi padre". Apenas en un susurro entrecortado de voz saliendo de su garganta, mientras el círculo de cámaras iba acortando su coto mínimo empujado por el resto de personas que no querían perderse el momento.

Y yo pensé que nunca Marcos pudo soñar mejor homenaje. Era como volver atrás en el tiempo, mágico momento, imposible de asir para el resto de los mortales, aquellos que, piedra del camino, como diría León Felipe, vamos pasando junto a quienes, como tú, Marcos de Celis, saben remover los posos del alma con una gracia de Dios que os hace dignos de permanecer ahora y por siempre en nuestra historia, la que por cercana y sencilla llena nuestra vida y no necesita mayúscula.

Desde el bronce que soporta la piedra Marcos de Celis sigue toreando al aire, al viento, a la esperanza, a todo el amor que le acompaña.

EL DIARIO PALENTINO **Fundado en 1881. Edita:** "El Diario Palentino-El Día de Palencia, S.L." **Presidente editor:** José Luis Alonso Amodóvar. **Gerente:** José Luis Alonso Cruz. **Administrador:** Gregorio Atienza Prieto. **Director:** Mariano-Valero Gutiérrez. **Redactor-jefe:** Gonzalo Ortega Aragón. **Redacción:** Carmen Centeno San Martín, Jorge Cancho González, Sonia Arnuncio Perujo, José Benito Iglesias Pérez, Jorge Liébana Rodríguez, Alberto Moreno Lázaro, Alberto Abascal Candás, Mercedes García García y Luis Cabañes Salvador. **Fotografía:** Enrique Caña Tristán y Rosa Marcos Linares. **Jefe de Talleres:** Francisco del Campo. **Fotocomposición:** Laurencio Merino Quirce, Sátur Laso Martínez, Miguel Angel Salazar Jorge y José Antonio Aguado Aparicio. **Maquinistas:** Manuel Sánchez Gómez, Anastasio Rodríguez Esteban, Valentín Gallego García, Marciano Ceinos Benito y José María Robledo Torres. **Director Comercial:** Luis Monés Guadián. **Dirección de Arte e infografía:** Gráfico Gabinete de Comunicación. **Redacción, Administración y Talleres:** Calle Mayor, 67. 34001. Apdo. de Correos, 17. **TELEFONOS: Redacción:** 979 74 48 22 y 979 74 05 35. **Administración:** 979 74 02 58. **Anuncios y suscripciones:** 979 74 03 47. **FAX: Redacción:** 979 74 33 60. **Administración:** 979 74 04 17 **E-mail:** dpalentino@iconet.es **E-mail Redacción:** redaccion@iconet.es **Redacción en Madrid:** CPD, Calle Orense, 16 3ºB 28020. **Delegación en Aguilar de Campoo :** Altema Publicidad y Comunicación. Calle José Antonio, 15.

M.C.D.2022

Los ejes del Congreso

JOSÉ CAVERO

POCO a poco se van conociendo las particularidades en las que se detendrán los debates de los congresistas del Partido Popular llamados a "centrar" el partido en los primeros meses del año que viene.

Si en un primer momento se supo, o hubo particular interés en destacar, que sería el congreso de la "defenestración" de Cascos de la secretaría general del partido, y de su relevo por alguno de los tres candidatos aspirantes -Lucas, Arenas y Rajoy siguen siendo los candidatos, además del ahora ejerciente coordinador Acebes- poco a poco se va divulgando algún aspecto más de ese Congreso que, por tratarse del partido que nos gobierna, merecerá atenciones muy particulares y considerables. Sobre todo, por comprobar cómo se traduce, interpreta y lleva al papel de las ponencias ese superpropósito de centrar al partido conservador o de derechas que empezó siendo el PP, y que desde su propio nacimiento, viene insistiendo en esos mismos deseos y designios de centrarse. Ahora se sabe, por ejemplo, que la mujer, los jóvenes y la política social serán los ejes de ese Congreso número trece del PP que se pretende que sea crucial: El congreso para centrar al partido, el congreso para presentarse con cara nueva en el año 2000, el congreso para continuar en el poder en el siguiente legislatura, el congreso que tiene que alentar una ampliación de la base social y electoral... Todos buscan el centro, gran vivero y manantial de los votos de los partidos -casi todos- que aspiran a gobernar.

Pues bien, el PP también buscará su propia definición del papel de la mujer en la sociedad del siglo que estamos a punto de iniciar, de cómo podrán participar los jóvenes en ese tiempo nuevo que se viene encima, de cómo es imprescindible crear nuevas y más frecuentes oportunidades para los menos favorecidos, cuando nos encaminamos a un mundo de seis mil millones de habitantes.

A Rajoy le corresponde ordenar esas ideas, esbozarlas, presentarlas en la sociedad de los congresistas del PP, hacer mucho más presentable en sus textos y documentación al partido que fundó Manuel Fraga desde unos esquemas iniciales de reforma de la sociedad que habíamos heredado del anterior régimen franquista. De ahí que, sobre todo y en aras de ese propósito de centrar el partido, deberán prevalecer conceptos e ideas que parecerán más propias a "la competencia" de izquierdas o ideas nítidamente liberales: modernización, política social, participación, sociedad civil, mantenimiento de la sociedad del bienestar, democratización interna del partido, renovación y rejuvenecimiento de las estructuras de la dirección...

LA POLÍTICA Y LOS DÍAS

La cuota tiene un precio

LUIS DÍEZ

EL Partido Socialista se dispone a deteriorar el maquillaje centrista con el que José María Aznar quiere restaurar la faz y las fauces del Partido Popular. Para empezar, los socialistas intentarán demostrar la falta de sensibilidad feminista y tolerancia política en una materia tan sentida como la ampliación de la despenalización del aborto por razones socioeconómicas.

El Partido Popular busca aliados para no perder la votación en uno de los primeros plenos -dicen que el primero- del nuevo curso político, pero CiU sólo puede aportar cinco votos en esta materia. Lo mejor que podían hacer los conservadores es dar libertad de voto, igual que hacen los socialistas con sus vaticanistas y con el alcalde de A Coruña, Francisco Vázquez, que siempre vota contra el derecho de la mujer a decidir sobre su maternidad.

Otro test sobre el centrismo del Partido Popular será la propuesta socialista, muy discutible en términos constitucionales, de aplicar por ley electoral una cuota del 40 por ciento de mujeres en las candidaturas o listas de los partidos a las elecciones. Ningún sexo debiera sobrepasar el 60 por ciento de los puestos en las listas, explica la responsable del área de la mujer del PSOE, Micaela Navarro. Los socialistas quieren pulsar la actitud del PP y de otras fuerzas políticas antes de llevar al Parlamento su proposición de ley. Pero de antemano conocen el rechazo del PP.

El partido en el Gobierno puede mostrar contra la cuotificación electoral su amplio plantel de alcaldesas, o sea, Luisa Fernanda Rudí en Zaragoza, Rita Barberá en valencia, Soledad Becerril en Sevilla, Teófila Martínez en Cádiz y Celia Villalobos en Málaga. Además, puede exhibir a sus ministras Esperanza Aguirre, Loyola de Palacio, Isabel Tocino y Margarita Mariscal, mientras de las primarias del PSOE sólo ha surgido la candidata a la alcaldía de Valencia Ana Noguera que, con Cristina Almeida a la presidencia autonómica de Madrid, será el único exponente feminista ante las próximas lecciones municipales y autonómicas.

Si fuera cierto el razonamiento de Salvador de Madariaga de que la instrucción y la enseñanza son la base de la igualdad de la mujer, el siglo XXI tendrá su Montesquieu femenino con cuotas o sin ellas. La cuota ayuda -el PP de Andalucía no tiene una sola senadora mientras el PSOE tiene una por cada provincia-, pero para evitar demagogias electorales no bastaría con garantizar el 40% de mujeres en las listas sino que habría que buscar el mecanismo de que fueran situadas en puestos con opción real de salir elegidas. Los socialistas creen que una buena fórmula sería la crematística, consistente en valorar más el escaño obtenido por una mujer que el conseguido por un hombre. Dicho de otro modo, que en vez de dos millones de retorno al partido por cada escaño obtenido, se cobrase tres millones de pesetas cuando el escaño lo hubiera conseguido una mujer. De la cuota se pasaría al precio de la igualdad. Y de medir el centrismo del PP se evolucionaría hacia un debate sobre el déficit público.

MOLLEDA

El precio de la enseñanza

RAMÓN MARÍA ALLER

LOS libros de texto, el material escolar, las prendas deportivas, el ajuste del vestuario a las exigencias de la dirección del centro de enseñanza, el transporte, las actividades extraescolares, las cuotas de la Asociación de Padres de Alumnos y algún otro concepto adicional convierten la gratuidad de la enseñanza, hasta el ciclo de ESO incluido, en poco más que papel mojado.

Además, si se desea formar a los niños de manera que aprendan algo que de verdad les pueda servir para el futuro será preciso que los padres se gasten el dinero en que aprendan más inglés que el del colegio y, por supuesto, más informática. Un ordenador, con programas útiles o, al menos alguna enciclopedia, completan un equipo que ya resulta importante para que el niño no se quede descolgado.

Si se entra en el BUP, la gratuidad, sólo en el estricto capítulo de la enseñanza, únicamente se mantiene en los centros públicos, ya que en ese nivel desaparecen ya los conciertos y para la universidad, las matrículas suben de año en año inviabilizando a veces la vigencia de la proclamada igualdad de oportunidades, ya que los mínimos de renta exigidos para acceder a las becas dejan fuera a muchas familias y, por otro lado, su cuantía tampoco da para alegrías complementarias.

Sólo será posible avanzar a partir del día en el que los gobernantes comprendan de una vez por todas que en materia educativa está casi todo por hacer y que, antes de enredarse en disputas sobre matices culturales y lingüísticos, es preciso centrarse en solucionar los problemas más tangibles, que son los de carácter económico, lo que,a su vez, exige el reconocimiento previo de las enormes carencias actuales.

La 'guerra limpia' de UCD

ABEL FERNÁNDEZ

EL doloroso trance del ingreso en prisión del ex ministro del Interior José Barrionuevo y su secretario de Estado, Rafael Vera, se acerca inexorablemente tras los homenajes del verano y el persistente clamor de los socialistas en favor de su inocencia. El gesto de solidaridad de González, sacando la apolillada toga de abogado del baúl de los recuerdos, se ha interpretado como una reacción de autodefensa. Los más críticos lo han visto como una presión indebida al Tribunal Constitucional, dada la carga política en el nombramiento de sus miembros. Eso explica la dificultad de socialistas y *populares* para ponerse de acuerdo en la preceptiva renovación de los jueces de dicho tribunal. El momento en que Barrionuevo y Vera crucen el umbral de la cárcel, reiterando su inocencia, producirá un crujido histórico en el PSOE y probablemente obligará a superar definitivamente la larga etapa felipista, cuajada de aciertos y errores. De ahí que la defensa de los condenados por el GAL, del que sólo hemos contemplado el primer episodio, trate de hacer llegar a la opinión pública, a los jueces y a la propia clase política, la tesis de que la *guerra sucia* contra ETA, promovida o amparada por los poderes del Estado, viene de atrás y no es un invento socialista. El tremendo episodio de los GAL empalma, según esta versión interesada, con ATE, el Batallón Vasco Español y la Triple A, de los tiempos de UCD. O sea, tratan de lavarse en el Jordán de la transición. Personalmente, fui un observador político, muy cercano, de aquella apasionante y tumultuosa etapa política y tengo la seguridad de que tanto el presidente Suárez como el presidente Calvo Sotelo rechazaron la tentación de salirse de los cauces legales para luchar contra el terrorismo, a pesar de la intensidad o dureza de éste, que amenazaba el mismo desarrollo democrático. Ahora, desde los medios próximos al PSOE, se desempolvan papeles amarillos de oscuros servicios secretos para demostrar la continuidad de la trágica cadena. Entre los promotores y agentes de aquella *guerra sucia* figuran mercenarios del hampa, agentes secretos de Carrero Blanco, agentes de seguridad del franquismo, capitalistas enemigos del cambio de régimen, guardias golpistas y elementos incontrolados ultras. Suárez, el general Gutiérrez Mellado o el buen ministro Rosón (que desmanteló civilizadamente ETA-pm) veían con tanta prevención, o más, a estos terroristas/golpistas de extrema derecha como a los terroristas vascos o a los extraños grapos. Digan lo que digan personajes como el general Sáenz de Santamaría, cuya actitud sorprende y desconcierta a los que teníamos otro concepto de él, el PSOE se equivoca esparciendo basura sobre la limpia etapa de la transición para esquivar su responsabilidad. Mejor es mirar adelante. Forzar la paz con ETA, como propone Almunia, sería la única manera de pasar ya la página.

M.C.D.2022

SAN ANTOLIN 1998

Valentín Niño evocó su infancia en Castrillo durante el pregón del Día del Palentino Ausente

Ocho Casas de Palencia de diferentes ciudades asistieron a la celebración

El alcalde de Burgos, Valentín Niño, fue ayer el encargado de dar el pregón del Día del Palentino Ausente, que este año cumple su tercera edición. Niño, que es natural de Castrillo de Don Juan, evocó durante su intervención los recuerdos de su infancia en la localidad palentina.

MERCEDES GARCIA

El pregonero del Día del Palentino Ausente, Valentín Niño, durante su intervención / ENRIQUE CAÑA

Aunque fue la localidad de Castrillo de Don Juan quien vio nacer hace 63 años al pregonero, a muy temprana edad Valentín Niño se tuvo que trasladar con sus padres a Bilbao, donde ya nacieron sus hermanos. "Fue precisamente en aquella ciudad donde fueron naciendo los recuerdos de mi tierra, puesto que había períodos estivales en los que nos veníamos aquí y además no había casa a la que visitáramos en la que mis padres no hablaran de Palencia", recordó con nostalgia el pregonero.

Precisamente, los recuerdos que más marcados le han quedado a Valentín Niño de esa infancia en su pueblo natal han sido las faenas agrícolas propias del verano. "Recuerdo que me impactaban especialmente la siega y la trilla, puesto que yo vivía habitualmente en una zona industrial y todo esto me quedaba bastante lejano".

Al pregonero tampoco se le había borrado aún de la memoria la alegría con la que se vivía en su villa natal la época de la vendimia, que se convertía en una auténtica fiesta. Aprovechando esa evocación a la vendimia, Niño pidió a todas las autoridades presentes en los actos festivos del Día del Palentino Ausente que apoyaran el que los caldos del Esgueva consiguieran la denominación de origen.

Con nostalgia recordó también el pregonero los encuentros de los quintos y las fiestas de San Antonio en Castrillo, "fechas, éstas últimas, llenas de expectativas para los mozos, puesto que tenían la oportunidad de acercarse a las chicas, y hacer aquellos primeros flirteos que a todos se nos han quedado grabados en la mente".

Niño comentó que aunque Palencia y Bilbao habían sido dos lugares importantes en su vida, él había tenido además otros dos hogares, Madrid -donde estudio su carrera universitaria y conoció a su mujer- y Burgos, donde se casó, tuvo cuatro hijos y donde desempeña las tareas de alcalde desde 1992.

El pregonero reconoció que no perdía ninguna oportunidad para volver a su pueblo," a veces por circunstancias alegres como cuando se inauguró el nuevo Ayuntamiento y en otras ocasiones por motivos menos gratos, como fue en entierro de mi madre hace escasos días".

El edil burgalés concluyó su intervención recordando a todos los miembros de las Casa de Palencia en las diferentes ciudades que no olviden nunca las raíces de las tierras donde han nacido, a pesar de estar muy agradecidos a los lugares que les han acogido.

■ BARACALDO

Ausentes sólo geográficamente

El presidente de la Casa de Palencia en Baracaldo, Carlos Casado, habló ayer en representación de todas las casas y dijo que él tan sólo se sentía ausente geográficamente, ya que siempre lleva en el corazón esta tierra que le vio nacer y crecer. "Además, la mayoría de nosotros conservamos y cuidamos algunas pequeñas propiedades que hemos heredado, como una casa, a la que siempre venimos cuando podemos", aseguró Carlos Casado.
No obstante, este hombre reconoció que todos los que han salido fuera han asentado fuertes raíces en las ciudades donde se han ido asentando, puesto que sus hijos han nacido y se han casado allí.

■ DE MANUEL

Un acto de palentinismo

El alcalde de la capital, Marcelo de Manuel, recordó ayer que el Día del Palentino Ausente nació hace tres años como un acto de amor y de palentinismo, y hasta ahora estaba teniendo muy buena acogida.

"Hemos venido aquí a darnos un abrazo que dure un año", comentó De Manuel a los representantes de las Casa de Palencia en las diferentes ciudades, a quien pidió que no falten a la cita del año que viene.

■ MAÑUECO

Interesados por el desarrollo

El presidente de la Diputación, Jesús Mañueco, reconoció ayer que le satisfacía el que los palentinos que viven fuera de su provincia se sigan interesando por el desarrollo de su tierra aunque no les afecte directamente.
"Les pido que no nos olviden y que el un lugar tan palentino como el parque del Sotillo siga sirviendo en un futuro para que los palentinos nos encontremos", puntualizó Mañueco.

Una jornada festiva muy completa

Los responsables de las instituciones de la capital y provincia impusieron una banda a una representante femenina de cada una de las Casas de Palencia presentes ayer, que fueron, concretamente, Baracaldo, Bilbao, Burgos, Durango, Madrid, Santander, Valladolid y Vitoria.

A continuación, todos los asistentes al acto degustaron los productos que las diferentes Casas ofrecían en sus stands, entre los que destacaron las sardinas, el queso y el vino.

La jornada festiva dio por concluida con la actuación del Grupo de Danzas, de la Tuna Universitaria y con una animada verbena popular.

Sus entradas a EXPO'98® en nuestras oficinas

EXPO Día		
	1 día	4.250 ptas.
	3 días	10.600 ptas.
Niños de 5 a 14 años y Tercera Edad		50% descuento
Grupos		PRECIOS ESPECIALES
Niños hasta 5 años		GRATIS

Información y reservas: 902 300 600

HALCON VIAJES

Sus entradas por E.MAIL: info.salamanca@www.halcon-viajes.es

M.C.D.2022

SAN ANTOLIN 1998

Gigantes y cabezudos durante un pasacalles. A la derecha, la Calle Mayor/ ENRIQUE CAÑA

Ciudadanos a todo ritmo

Cientos de personas participan en los actos festivos organizados en honor a San Antolín

REDACCION

El Combo Linga cerró ayer con su "pop-rock-ibérico-latino-castizo-flamenco-reggae" las "Noches jóvenes" de la plaza del General Sanjurjo, que abrieron Ke No Falte. Cientos de jóvenes apostaron por la propuesta de la Concejalía de Festejos, llena de frescura, espontaneidad, desvergüenza y buen ritmo de la mano de El Combo Linga y Ke No Falte.

Al margen de las actividades oficiales, desarrolladas en distintos escenarios, destacar la animación fruto del buen hacer de los artistas callejeros, cuya actuación en la Calle Mayor llenó, aún más si cabe, de vida esta arteria de la ciudad.

No hay que olvidar los pasacalles, animados por los gigantes y los cabezudos, acompañados por dulzaineros. De 11 a 13 horas, aproximadamente, consiguieron la complicidad de pequeños y grandes. También el tragaldabas volvió a recorrer los barrios.

Los Sanantolines de este año llegaron a su fin. La fiesta estuvo en la calle. Por unos días, problemas y agobios quedaron de lado.

Con la traca final se despidieron unos Sanantolines que comenzaron con la Vuelta Ciclista a Palencia, el Torneo de Baloncesto Ciudad de Palencia y Expo-Aire, sin olvidar la Fiesta de la Rueda.

Entre las numerosas actuaciones musicales del programa, Amistades Peligrosas, Manolo Escobar, Presuntos Implicados, Seguridad Social, Lucrecia, Juan Pardo, Alberto Cortez y Juan Perro, las verbenas tuvieron su hueco, a cargo de La Factoría, Scala Royal. Para los aficionados a los tangos, pasodobles, valses, en la Huerta de Guadián estuvo el escenario adecuado en el marco de las verbenas clásicas. La música clásica vino de la mano de la pianista Ana María Crespo Quevedo.

Los espectáculos infantiles y la Feria de Gastronomía cambiaron de espacio y se desarrollaron en el parque de la Carcavilla y la Avenida de Santiago Amón, respectivamente.

Palencia mostró estos días de fiesta un aspecto inmejorable, con unos ciudadanos dispuestos a disfrutar.

Actuación de Scala Royal. A la derecha, un artista callejero / ENRIQUE CAÑA / FERNANDO JIMENEZ

AYUNTAMIENTO DE VILLAHERREROS

(PALENCIA)

ANUNCIO DE INFORMACION PUBLICA RELATIVO A LA APROBACION INICIAL DE LA MODIFICACION PUNTUAL DEL PROYECTO DE DELIMITACION DEL SUELO URBANO.

El Ayuntamiento Pleno, en sesión extraordinaria celebrada el día 14 de agosto de 1998, acordó aprobar inicialmente la modificación puntual del Proyecto de Delimitación del Suelo Urbano de este Municipio, consistente en la ampliación de Suelo Urbano que afecta a la parcela 17 a) y b) del polígono 31, de una extensión superficial de 2.840 metros cuadrados, al pago de "Las Eras" de este término municipal.

Durante el plazo de un mes, computado a partir del día hábil siguiente al de la publicación del presente anuncio en el Boletín Oficial de la Provincial y en el B.O.C. y León -última inserción-, podrán formularse reclamaciones contra el expediente en la Secretaría de este Ayuntamiento y durante el horario de oficina.

Villaherreros, 28 de agosto de 1998
LA ALCALDESA
*Fdo.: **Teresa Rodríguez Macho***

M.C.D.2022

SAN ANTOLIN 1998

Un momento de la actuación de Juan Pardo el sábado en el Parque de El Salón / ENRIQUE CAÑA

El "Alma Galega" de Juan Pardo encandiló a miles de personas

Palentinos de todas las edades vibraron con los grandes éxitos del artista

MERCEDES GARCIA

Excluyendo el concierto de Alejandro Sanz, la actuación de Juan Pardo del pasado sábado en el Parque de El Salón se convirtió en la más multitudinaria de estos Sanantolines. Público de todas las edades -jóvenes, gente de mediana edad y jubilados- llenaban un aforo en el que se percibía que el artista había conectado con su público.

Aunque en el show hizo un recorrido a través de toda su discografía, Juan Pardo dedicó buena parte del espectáculo a presentar los temas de su nuevo disco "Alma Galega", con el que ha tratado de hacer un homenaje a las ensoñaciones de la "Terra Cela".

Juan Pardo ha estado acompañado en este trabajo por algunos de sus mejores amigos, como Joan Manuel Serrat, Paloma San Basilio, El Consorcio, Gwendal y Amancio Prada. En "Alma Galega" han colaborado también muy activamente Budiño, Ana Kiro, Xil Ríos, María Manuela y Tita.

"Ellos nunca habían cantado en gallego por lo que estaban tremendamente preocupados por hacerlo bien, no querían que los gallegos auténticos les recriminaran una mala pronunciación", comentó el artista en Palencia, tras reconocer que había quedado muy satisfecho del trabajo de sus colegas.

A pesar de la gran acogida de las nuevas canciones,los momentos más emotivos del concierto del sábado llegaron cuando Juan Pardo interpretó algunos de los temas más conocidos de su discografía. Fueron pocos los que se resistieron a cantar aquello de "Bravo por la música" o "No me hables así".

Realmente fue emotivo ver como sexagenarios subían los brazos hacia el cielo y tarareaban los temas de este músico, que eran también conocidos por las quinceañeras y algunas ya no tan jovencitas.

Nuevo disco al acabar la gira

Juan Pardo aseguró el sábado en Palencia que cuando termine los dieciocho conciertos que le quedan -el 18 de octubre- tiene previsto hacer un nuevo disco en el que va a introducir temas aún mucho más sinceros. Este artista cree que el éxito de mantenerse durante treinta años en el panorama musical se debe a que nunca a ocupado el primer puesto y a que su trayectoria seha caracterizado por la continuidad.

"Mi secreto para mantenerme durante estos treinta años ha radicado en tres puntos; trabajar duro, tener suerte y ser una persona honrada", comentó Juan Pardo, quien ha asegurado que el nunca ha querido entrar en el juego de salir en televisión o en la prensa del corazón para obtener publicidad, como han hecho muchos colegas suyos.

Este artista se siente especialmente orgulloso de que sus fans sean de tres generaciones distintas. "Recuerdo que en una ocasión una niña muy pequeña me vino a pedir un autógrafo y al preguntarla si era para su madre, me dijo que no, que era para su abuela", aseguró el cantante y compositor gallego.

EN SEPTIEMBRE

Mégane Diesel

La elección más segura

EQUIPAMIENTO DE SERIE

DIRECCION ASISTIDA - AIRBAG - ABS

La fotografía no se corresponde con el modelo publicitado.

Mégane Europa 1.9 Diesel

• 65 CV
• Paragolpes color carrocería
• Elevalunas eléctricos
• Cierre centralizado

1.820.000 ptas.*

Mégane Classic Europa 1.9 Diesel

• 65 CV
• Paragolpes color carrocería
• Elevalunas eléctricos
• Cierre centralizado

1.920.000 ptas.*

Mégane Scénic RN 1.9 Diesel

• 65 CV
• Faros antiniebla
• Paragolpes color carrocería
• Elevalunas eléctricos
• Cierre centralizado con telemando infrarrojos

2.190.000 ptas.*

Mégane Coupé RN 1.9 Dti

• 100 CV Turbodiesel Inyección Directa
• Llantas de aluminio
• Alerón trasero
• Faros antiniebla
• Paragolpes color carrocería
• Elevalunas eléctricos
• Cierre centralizado con telemando infrarrojo

2.350.000 ptas.*

* IVA, transporte, impuesto de matriculación según programa PREVER y promoción incluidos. Oferta válida para vehículos en stock hasta el 30 de Septiembre de 1998. No acumulable a otras promociones.

RENAULT

VICAUTO S.A.

C/. Extremadura, 13 (Pol. Industrial). Tel.: 979 72 00 50

PALENCIA

M.C.D.2022

TOROS

FERIA TAURINA DE SAN ANTOLIN '98

Tarde para el recuerdo y para la historia taurina

Dos orejas y rabo para José Tomás, tres apéndices para Enrique Ponce y vuelta al ruedo para un toro de Capea

La última tarde del ciclo taurino sanantolinero fue apoteósica. A ello contribuyeron los buenos toros de Carmen Lorenzo y sus hijos y el extraordimario momento por el que atraviesan Enrique Ponce y José Tomás, que cortaron un total de cinco orejas y un rabo.

MANOLO ILLANA

José Tomás, triunfador absoluto de la tarde y de la Feria 1998 / ENRIQUE CAÑA

Cuando en la plaza suceden las cosas de ayer tarde en Palencia, el público sale tremendamente satisfecho y deseando volver .

Porque lo de ayer en la última de Feria fue algo que jamás se podrá olvidar. Alguien puede que se atreva a decir que hubo exceso de triunfalismo, pero si se recapacita friamente sobre lo ocurrido en el coso palentino, es posible que se pueda llegar a cambiar de opinión.

Tardes como la de ayer entran pocas en docena. Para que ello sea así tienen que confluir una serie de circunstancias que en estos momentos es poco fácil encontrar. Porque la corrida estuvo bien presentada. !Cuanto tenemos que agradecer los aficionados al Niño de la Capea su empeño en recuperar para la fiesta el encaste Murube¡. Visto el juego de la corrida de ayer en Palencia, sin olvidar la del año pasado, en la que uno de sus toros fue el premiado como el de la Feria, y tomando también como referencia la corrida lidiada el pasado año en su Salamanca natal, no es tarea difícil asegurar que el ganadero está en el buen camino. Se merece que acierte por su esfuerzo, trabajo y dedicación.

El buen comportamiento de los toros propició en gran manera el bien estar y mejor hacer de las dos máximas figuras del toreo en estos momentos. Porque Ponce y José Tomás, ahora mismo, son los dos pilares básicos sobre los que se sustenta el engranaje de la fiesta. Ayer lo demostraron con creces en Palencia.

Los dos estuvieron seguros, toreros y poderosos. Vimos torear bien de capa, excelentes muletazos sobre ambas manos, largos y perfectos pases de pecho y por si esto no fuera bastante, hasta tuvimos el privilegio de ver un soberbio volapié.

Corrida pues para el recuerdo la vivida ayer tarde en la plaza de Palencia.

Miguel Báez "Litri"

Mucho se había cuestionado la presencia de este torero en la Feria y hasta es posible que se lleve razón. Después de bastantes años de alternativa, a este joven Litri le cabe el honor de encabezar los carteles estrella de muchas ferias. Sabido es que a Enrique Ponce, por ejemplo, no le hace mucha gracia encabezar ningún cartel. Es posible que esa sea la razón de su presencia un año más en Palencia.

Su primero, el menos bonito de la tarde, salió a la plaza sin quererse enterar de dónde estaba, se paraba y tomaba tiempo para pensar. Benévolos aplausos con el capote. En banderillas tuvo que saludar Juan Montiel. El toro nunca rompió ni para bien ni para mal, dato significativo. Voluntad y poco más por parte de Litri. Después de media, poco ortodoxa, y un golpe de verduguillo, toro y torero vieron cómo el respetable los silenciaba.

Con segundo, un toro bien hecho y rematado, el torero no pudo lucir sus habilidades con el capote. Acudió al caballo con presteza y recibió un puyazo algo caído. De nuevo Montiel estuvo bien ahora en la lidia. Toro bravo y encastado. El torero tardó algo en darse cuenta de las bondades de su enemigo, y cuando lo vio algo claro corrió la mano y templó en algunos muletazos, sobre todo con la mano izquierda. Para entonces, ya era demasiado tarde. Finalizó su actuación con mo- netes rodilla en tierra. Acabó co la vida de este buen y bravo ejer- plar de Carmen Lorenzo de pi- chazo y más de media. El toro fu ovacionado con mucha fuerza en arrastre y el torero cortó una ore pedida por mayoría. En estos cas el reglamento es claro. ¿Volve Miguel Báez "Litri" el proximo a a la feria de San Antolín ?.

Enrique Ponce

Ganas tenía el torero de Chiva triunfar con fuerza en nuestra plaz A punto estuvo de conseguirlo h ce dos temporadas cuando toreó p morosamente al natural a un bu ejemplar del hierro de Antonio C dóñez. ?Lo recuerdan?.

La de Palencia es una de las p zas, pocas por cierto, que se le e taban resistiendo. El torero lo sa y el aficionado también. De ahí deseo de romper de una vez por t das ese maleficio.

Estaba claro que a poquito q un toro le embistiese Ponce la poc armar. Sucedió ayer. Tuvo que s con dos toros de su amigo "El C pea", una ganadería por la que sie te afecto y predilección, y en co pañía precisamente de José Tom su rival más directo esta temporad y quiera Dios que lo siga siendo p mucha más. Eso que vamos a sa ganando todos, porque es bueno p ra la fiesta.

Ovación redonda cuando lanc a la verónica a su primero, un to que tuvo una salida espectacul El toro humilla y se descuelg Buen puyazo de Manolito Quin justo y medido, aunque tapando salida. Tras brindar al público, dobla muy firme y torero para carle a los medios. Principios de ena con la mano derecha, pe cuando la plaza se entregó por co pleto fue en el toreo al natural. F moroso, profundo y con cadenc templando una barbaridad. Faen intensa y sin apenas concesions En la suerte natural, estocada ha la bola, suficiente. Aplausos p el toro y dos orejas merecidas a E rique Ponce.

El premio pudo ser mayor de haberse venido abajo su segun enemigo al resentirse después un extraordinario pase de pec Esto suele ocurrir con los toros b vos, nunca con los mansos. Ha ese momento Ponce lo estaba b dando, aunque el toro de salida violento venciéndose sobre todo el pitón izquierdo. Perfecta lab de los hombres de su cuadrilla. S avedra, aplaudido después de pic De la Viña eficaz en la brega, y jero, junto a Bourret, saludan montera en mano después de ba derillear. Una pena lo sucedid este buen toro, porque Ponce est dispuesto a reventar la plaza. cualquier forma y hasta ese n

FICHA TECNICA DE LA CORRIDA

Se lidiaron toros salmantinos propiedad de la familia Gutiérrez. Los cuatro primeros, pertenecientes al hierro de Doña Carmen Lorenzo, mientras que los dos restantes estaban marcados con el de Pedro y Verónica Gutiérrez Lorenzo. Corrida bien presentada, sin negar en ningún momento su procedencia y encaste Murube. Algo por lo que hay que felicitar a este joven ganadero. Fueron aplaudidos los toros lidiados en segundo y cuarto lugar. Silencio en el arrastre para el primero y quinto y vuelta al ruedo para el que cerraba plaza, de nombre Valenciano, marcado con el número 18.

"Litri" -Verde botella y oro.- Silencio en su primero, al que mató de media poco ortodoxa y un descabello. Oreja en su segundo, al que mató de un pinchazo y más de media estocada.

Enrique Ponce - Verde hoja y oro-. Dos orejas en su primero, al que mató de estocada entera en la suerte natural, y oreja en el quinto, al que mató de un soberano volapié.

José Tomás -Tabaco y oro-. Saludos desde el tercio a la muerte de su primero y cortó las dos orejas y el rabo al último, al que mató de estocada al encuentro, algo contraria. Salió por la Puerta Grande junto a Ponce y el ganadero.

M.C.D.2022

FERIA TAURINA DE SAN ANTOLIN '98

mento todo lo que hizo tuvo el sello de la elegancia, personalidad y sencillez con las que este torero está dotado. Perfecto el volapié final, capaz por sí solo de arrancar la oreja que a sus manos fue a parar.

Por fin, y después de muchos años, Enrique Ponce entró en Palencia y lo hizo como los grandes. Había merecido la pena esperar.

José Tomás

Impresionante. Llegó, vio y volvió a triunfar. Y lo hizo por derecho, como los grandes hombres hacen las grandes obras. A este ya no hay quien le pare. Lo dijo el maestro Antoñete hace algunos años: "Cuidado con este chaval de Galapagar". La temporada que lleva, como lo fue también la anterior, son como para quitarse el sombrero. Plaza en la que actúa, alboroto que forma. Todo lo hace puro y más de verdad que la mar. Ha entrado en el carro de los grandes y de ahí va a ser muy difícil que nada ni nadie le apeen. De su juventud, clase, ambición y bien saber estar, se puede esperar absolutamente todo. Es un deleite para la vista verle en la plaza pisar los terrenos en los que se pone. Su toreo no puede ser ni mejor ni más puro. Placer da verle cuando torea al natural. En su mano izquierda la muleta parece otra cosa. Su toreo está impregnado de tanta verdad que impresiona. Sin forzar la postura, perfecto de colocación, dando siempre el pecho en los cites. Un pedazo de torero, sí señores. Y el que no se lo crea que vaya a verle cuando antes. Seguro que repetirá.

Su triunfo de dos orejas y rabo pudo ser mayor de haber acertado con la espada en su primero. Es igual, lo hecho ahí queda para la historia y el recuerdo. Impresionante de verdad.

España entera estará ahora mismo hablando de Palencia, porque aquí José Tomás acaba de realizar una de sus mejores obras de arte.

La feria ha terminado y lo ha hecho en olor de multitudes. La salida en hombros de dos toreros y el ganadero es algo que no se ve todos los días. Que este extraordinario epílogo tenga continuidad en los principios de la del próximo año. Visto lo de ayer, uno es casi capaz de olvidar los disgustos de otros días. Así da gusto.

Gracias

Con la feria acabada no me sentiría plenamente satisfecho sin dar las gracias a un grupo de excelentes compañeros que durante los días de Feria han tenido el hermoso detalle de, aun perdiendo horas de estar de fiesta con su familia y amigos, de acompañarme en la Redación hasta altas horas de la madrugada para que estas páginas taurinas hayan llegado perfectamente a sus hogares. Ellos durante estos días han puesto a prueba su gran capacidad profesional y personal.

Sin su esfuerzo este trabajo no hubiera sido posible. Gracias de verdad queridos Miguel Angel, Satur, Luis, Jorge, Quique, Carmen, Mercedes y a quien ha dirigido esta nave, Mariano Valero. Enhorabuena por el trabajo. Gracias.

Así toreó Enrique Ponce la tarde su triunfo en Palencia / ENRIQUE CAÑA

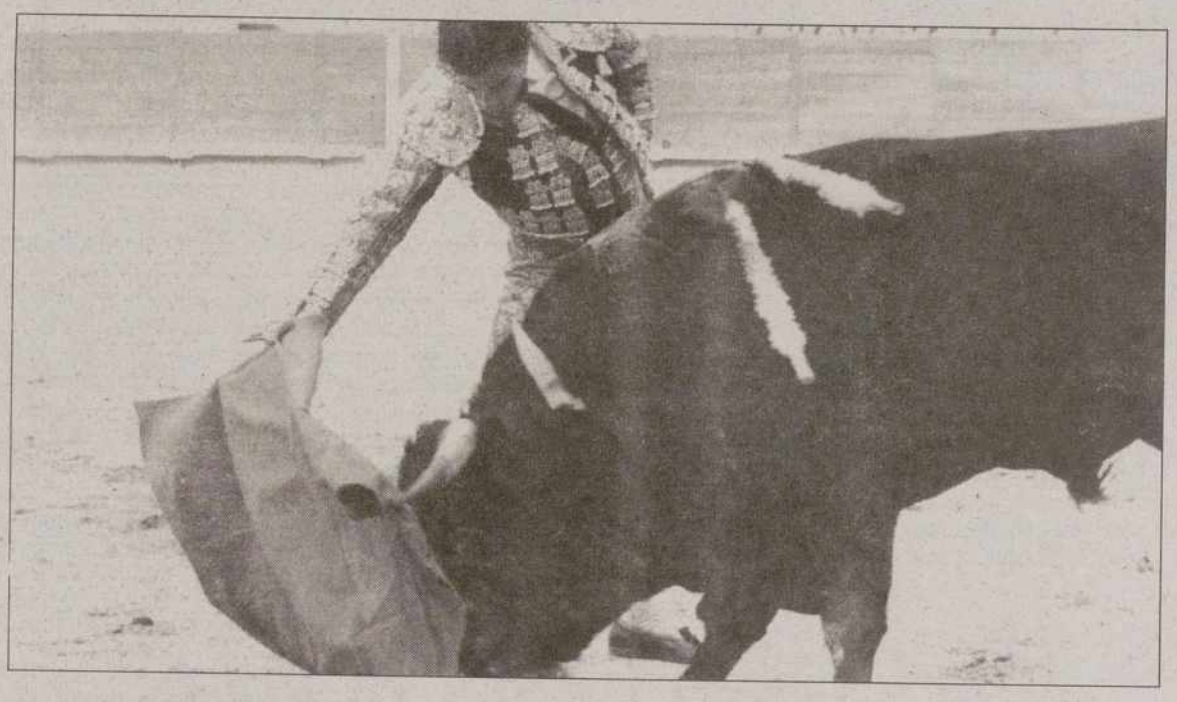

Un momento de la actuación de Miguel Báez "Litri" / ENRIQUE CAÑA

Lo bordó

MANOLO GONZALEZ

Al cierre de la Feria de San Antolín surgió el magnetismo, el ensamblaje, la comunicación perfecta. A los toros los públicos van a divertirse, los aficionados cabales van a emocionarse. Pepe se llama y pasa de los 70, vino de Córdoba a ver la feria y además de erizarsele el bello le caían lágrimas por las mejillas. Veterano aficionado que sintió la emoción ante la lección dictada por un torero en toda la extensión de la palabra. La de ayer fue una tarde para el recuerdo; tarde vivida con la intensidad de quien va a los toros a disfrutar porque son sus fiestas patronales y tarde de recuperdo para cuantos aficionados hacen kilómetros y kilómetros durante la temporada para ver lo que ayer se produjo en la plaza de Palencia. Siempre esperan que ocurra y hubo de ser aquí. Con espectáculos como este los taurófobos pierden argumentos contra los taurófilos. Porque además salió el toro y con él se creó arte. El ganadero, que trabaja por la recuperación de un encaste, debió sentirse satisfecho, ha imprimido fijeza a sus toros, movilidad y calidad en las embestidas, si bien deberá seguir trabajando en otros comportamientos como el de esperar, costarle trabajo acudir a los engaños, es decir, ser tardo y hacer amagos de mansedumbre. No importa concesiones de trofeos, vueltas al ruedo... lo que queda es lo que no computa la vara de medir de un palco, a veces a impulsos de un público generosamente complaciente, solicitando orejas... Esa es otra historia que protagonizan, con la mejor intención, los que ven toros en sus días grandes y no valoran lo mismo trapazos del torero de moda, que la ortodoxia del toreo. Claro que eso es más complicado de entender... En el adiós a la Feria, un TORERO bordó el TOREO, su nombre JOSE TOMAS y espoleó a quien cuajó profundos naturales abrochados con sendos pases de pecho de antología: ENRIQUE PONCE.

Manolo González

Por la marcha de la Feria, serían los toros la excusa para venir a Palencia, haciendo bueno su slogan "Venir es volver". Con lo de ayer, la excusa se torna en motivo. Sigan amando esta Fiesta que nos emociona por hermosa y combatimos desde la trinchera de la independencia informativa cuando es agradecida y, sobre todo, por quienes más debieran cuidarla, pues de ella viven. Queden con Dios y que San Antolín les bendiga a todos, incluídos quienes se empeñan en no comprender nuestro trabajo.

TENDIDOS

■ CARLOS MIGUEL

José Tomás ha hecho un "faenón"

Me he divertido, aunque pienso que los toros no han estado a la altura de los toreros, ya que flojearon en líneas generales, sobre todo el tercero. De toda la corrida me quedo con el "faenón" que ha realizado José Tomás. Ha sido de las que quedan en la memoria. También, Enrique Ponce ha estado bien en su primero y aceptable en el segundo, mientras que "Litri" sigue en su línea.

■ LUCIO HERRERO

Ha sido la mejor corrida de la feria

No me cabe duda que esta ha sido la mejor corrida de las cuatro que se han lidiado este año. A pesar de que el ganado no ha sido del todo bueno, pienso que los aficionados nos hemos divertido con el buen quehacer de los matadores. Enrique Ponce y José Tomás han cerrado la feria por todo lo alto, saliendo con justicia por la Puerta Grande. Quizá a mi me ha gustado más el primero.

■ TERESA GARCIA

El ganadero no debió salir a hombros

Ha sido un buen broche para cerrar los festejos taurinos de San Antolín. Tanto Enrique Ponce como José Tomás y "Litri" son tres buenos toreros y así lo han demostrado hoy en Palencia. Lo único que no me ha gustado es que el ganadero haya salido por la Puerta Grande, ya que en líneas generales los toros han sido flojillos, así como que hayan dado el rabo a José Tomás.

■ SORAYA GARCIA

Ponce y José Tomás, los mejores

Esta era la segunda corrida que veía en mi vida y tengo que reconocer que me he divertido mucho. De lo que he visto me quedo con lo bien que ha toreado Enrique Ponce a su primer toro. También tengo que destacar la faena de José Tomás al último de la tarde y para el que yo he pedido el rabo. Por último, "Litri" estuvo bien, pero le fallaron los toros. Pienso que no tuvo suerte.

M.C.D.2022

FERIA TAURINA DE SAN ANTOLIN '98

LA OPINION DE LOS TOREROS Y DEL GANADERO

Miguel Báez "Litri"

Tras matar a su segundo toro Miguel Báez "Litri" se lamentaba de no haber acertado a la primera con el acero, ya que él se veía con las dos orejas. "El animal ha ido de más a menos. He tenido que ir haciendolo poco a poco y por ello la faena ha ido de menos a más. Creo que así lo ha visto el público, pues ha sabido esperar al toro y al torero sin impacientarse. Una lástima que haya pinchado, pues estoy convencido que de haber matado bien hubiera salido también por la Puerta Grande. Pese a todo estoy muy contento con este trofeo, pues ya el pasado año cuajé en Palencia otra buena faena y hoy he podido repetirla". Sobre el primero que le tocó en suerte, el diestro se quejó del animal. "Era muy mirón, muy reservón y cuando envestía lo hacía a tropezones y siempre defendiéndose. El aficionado se ha dado cuenta de ello y de ahí la pitada dedicada en el arrastre", dijo.

Enrique Ponce

Ponce cortó tres orejas y salió un año más de la plaza palentina por la puerta grande. Con el torero de su lote, al diestro valenciano se le vio cómodo. "El toro cuando iba lo hacía bien e iba hasta el final, aunque hubo un momento que estuvo a punto de rajarse y por ello escarbaba y tardaba en envestir". Ponce reconcía que esta faena "ha sido una de las mejores que he realizado en Palencia, junto a otra que cuajé en 1996 a un toro de Ordóñez". En el segundo que le correspondió, Ponce luchó lo indecible por cortarle la oreja. Tras dar la vuelta al ruedo con el trofeo el matador advertía que "la cosa iba fenomenal hasta la tercera tanda. Sin embargo, en un pase de pecho largo se hizo daño en los riñones y la cosa se torció. A partir de ese instante lo he intentado todo, pero ni se movía, como cuando he entrado a matar. Ha sido una pena, pues insisto que la cosa iba para lío grande".

José Tomás

Antes de saltar al ruedo el último toro de la feria, el público en general parecía tener claro que Ponce sería el gran triunfador de esta edición. Pero no. José Tomás tenía la última palabra y no quiso que nadie le arrebatara este título que ya consiguió el pasado año. La faena comenzó fría, pero acabó con los tendidos completamente entregados a este joven matador que ya se ha convertido en una de las primeras figuras del actual escalafón. Tras concederle las dos orejas y el rabo, el diestro madrileño manifestaba que "Ponce ha cortado tres orejas y yo no quería quedarme atrás". José Tomás también fue de menos a más y al final acabó dando varias series de auténtico lujo para matarlo recibiendo. "Al toro había que darle tiempo, pues era la única forma de que rompiera. Durante la faena observé que el animal se arrancaba y por eso me decidí a matarle recibiendo", explicó.

Pedro Gutiérrez Moya

El ganadero renunció a salir por la puerta grande, encomendando tan gustosa tarea a su hijo Pedro Gutiérrez Lorenzo. Pedro Moya se encontraba feliz tras la tarde vivida en el coso de la Avenida de Campos Góticos. "Estoy muy contento. La corrida ha tenido mucha calidad y la suerte de encontrarse a tres toros que han estado sensacionales. Tardes como esta son las que hacen afición", manifestó. Sobre el ganado, el maestro puntualizó que "en líneas generales ha tenido mucha clase, con calidad y sobre todos con mucho temple. Han ido de menos a más". Cuando se le cuestionó sobre las fuerzas de alguno de los astados manifestó que "quizá el tercero fue el más flojo, pero se debió a que se lastimó en el salto, sino podría haber sido el mejor de todos". Tras el triunfo de ayer, Pedro Moya veía más cerca repetir el próximo año en Valencia. "Ojalá sea así", concluyó

TORO A TORO

1. Largartijo.-

Negro, marcado con el número 9 salió al ruedo con un peso de 514 kilos. Toro alto que apenas humilló. Durante muchas fases de la lidia estuvo más pendientes de los pies del mataddor que de la muleta. Le costó envestir y cuando lo hacía más que envestir topaba. Recibió en una entrada al caballo dos puyazos, rectificando. Fue silenciado en el arrastre.

2. Señorito.-

De capa negra, salió al ruedo marcado con el número 18 y con un peso de 568 kilos. Fue un ejemplar sin negar su procedencia, encaste Murube. El toro cuando metía la cabeza lo hacía con nobleza aunque estuvo a punto de rajarse. Recibió un puyazo algo caído. El torero lo entendió a las mil maravillas pudiendo de esta forma triunfar de una vez por todas en esta plaza que se le venía resistiendo. Aplausos en el arrastre.

3. Señorito.-

El primer ejemplar que le correspondió a José Tomás siguió la línea marcada por el resto del encierro. Negro, marcado con el número 2 y con 553 kilos de peso. Toro bien echo. De salida intentó saltar al callejón por tres veces, sin llegarlo a conseguir, saliendo físicamente mermado. Tenía calidad, pero con las fuerzas justas. Tan sólo recibió un puyazo, siendo silenciado a la hora del arrastre.

4. Presumido.-

Marcado con el número 19, de capa negra y 535 kilos de peso. Buen toro que fue de menos a más en el transcurso de la lidia y así lo entendió el público y el diestro Miguel Báez "Litri", quien fue recompensado con una oreja. Bravo y transmitiendo. Recibió un puyazo ligeramente caído. En el arrastre el respetable le dedicó una sonora ovación.

5. Pies de plata.-

Marcado con el número 14, de capa negra, al igual que todos sus hermanos, y de 497 kilos de peso. Este toro tenía el hierro de los Hermanos Pedro y Verónica Gutiérrez. Otro buen toro que también se le sionó al final de un extraordinario pase de pecho. De ahí que el animal se viniera abajo. Recibió también un único puyazo que fue aplaudido. Al final fue silenciado.

6. Valenciano.-

También de Pedro y Verónica Gutiérrez. Marcado con el número 8, negro de pelo y con 549 kilos de peso. Recibió un solo puyazo y a él le cupo el honor de ser premiado con la vuelta al ruedo, posiblemente como justo premio al buen juego dado por toda la corrida. A este toro José Tomás le cortó las dos orejas y el rabo.

M.C.D.2022

SAN ANTOLIN 1998

La Feria del Libro cierra sus puertas con la moderada satisfacción de los libreros

Los expositores constaron el menor número de visitantes procedentes de los pueblos de la provincia

La XXII Feria del Libro cerró ayer sus puertas. Los libreros mostraron una moderada satisfacción por los resutados obtenidos durante los diez días en los que pudo visitarse en el Salón. La organización proyecta introducir novedades en la próxima edición.

J. L. R.

Las ventas de la XXII Feria del Libro, que ayer cerró sus puertas, no fueron las esperadas, aunque los libreros asumen este resultado con una moderada satisfacción.

El presidente de la Asociación de Libreros de Palencia, Fernando Sabugo, señala que los libros más vendidos en los diez días durante los cuales pudo visitarse la feria fueron "Rutas de la Montaña Palentina", "Cosas que pasaron", "Irse de casa", "Enciclopedia Alvarez".

A diferencia de la edición anterior, los expositores constaron el menor número de visitantes procedentes de los pueblos de la provincia.

Los libreros coinciden en situar la Feria del Libro de Palencia en lugar privilegiado al compararla con otras que tienen lugar tanto en ciudades de la región como en otros puntos de la geografía nacional.

Los expositores consultados defienden este tipo de iniciativas a pesar de que observan un cierto estancamiento.

Por otra parte, el presidente de la Asociación de Libreros de Palencia, proyecta introducir novedades en la próxima edición. Contempla la posibilidad de llevar a cabo actividades paralelas, además de la firma de ejemplares de sus libros por parte de los autores y el concurso infantil de dibujo. El Servicio Provincial del Instituto Geográfico Nacional avanzó ayer su intención de completar, el año que viene, la oferta de su pabellón en la Feria del Libro con una exposición sobre los ríos.

La XXII Feria del Libro cerró ayer sus puertas, después de haber contado con el mayor número de expositores de su historia.

Por último, decir que ayer se celebró el concurso infantil de dibujo, con el libro como tema, y con una participación similar a la del año anterior. En la entrega de premios estuvieron presentes los niños galardonados, salvo Angel García, que puede recoger el lote de libros en la librería Arambol.

Un momento del concurso de pintura/ FERNANDO JIMENEZ

Concurso infantil de pintura

Alrededor de 120 niños participaron ayer en el concurso de dibujo organizado por la librería Arambol en el marco de la XXII Feria del Libro. De 11,30 a 14,30 horas los participantes plasmaron su visión del libro, tema del concurso. Los premios consistieron en lotes de libros, donados por los expositores.

En la categoría de niños de 2 a 5años, el primer premio fue para Angel García Estepal, el segundo recayó en María Rodríguez Pedrals, y el tercero en Adriana Casas Pérez. David Tejido, Claudia Cimiano y Paula Santana consiguieron el primer, segundo y tercer premio, respectivamente, en la categoría de 6 a 9 años.

Beatriz Torres, Paloma Barrocal y Alvar Aparicio consiguieron los premios en la categoría de 10 a 14 años.

Llega al Teatro Ortega "Sé infiel... y no mires con quien"

REDACCION

"Sé infiel... y no mires con quien" cierra la programación de estos Sanantolines del Teatro Ortega. Las representaciones tendrán lugar mañana, a las 23 horas; el martes, también a las 23; y el miércoles, a las 20 y 23 horas.

"Sé infiel... y no mires con quien" es un clásico dentro del teatro de humor. Su juego, su enredo, su picardía, ha resistido los envites del tiempo y de la moda. La obra sigue ahí, en pie, fresca, divertida, haciendo reir a los espectadores. Tal vez por su impecable desarrollo, que la convierten en una obra maestra en su género.

Se estrenó hace varias temporadas en Madrid. Más de diez mil representaciones, más de ocho millones de espectadores, récords de recaudación batidos es su triunfal balance en 14 años. Es la obra de más éxito en la historia del teatro del país, tal vez el mayor éxito del teatro cómico de la historia en casi todos los países de habla hispana.

El mérito de este recuperado fenómeno cómico se debe al esfuerzo de una estupenda compañía encabezada por un gran actor y gran maestro de la comedia: Joaquín Kremel.

Jaime Azpilicueta, responsable de la escenografía, adaptación y dirección, afirma que "todos hacen un trabajo tan agotador como difícil y perfecto, por lo que sólo se merecen mi agradecimiento, sus aplausos y la admiración de todos". Espera que los espectadores pasen dos horas " de morirse de risa", como ha venido sucediendo hasta ahora, "al fin y al cabo, éste es el único y sano propósito de "Sé infiel...y no mires con quien"", subraya. Para concluir asegura que si se cumple la premisa"todos estaremos muy satisfechos".

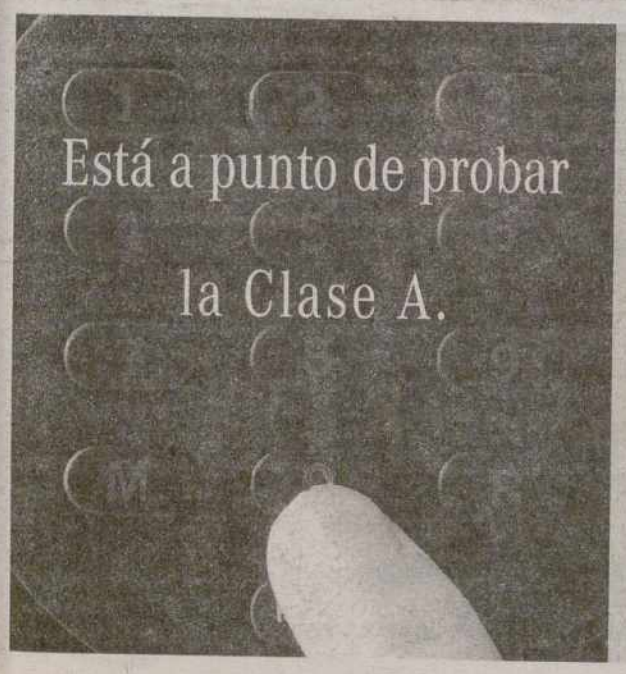

Pruébelo del 7 al 11 de Septiembre

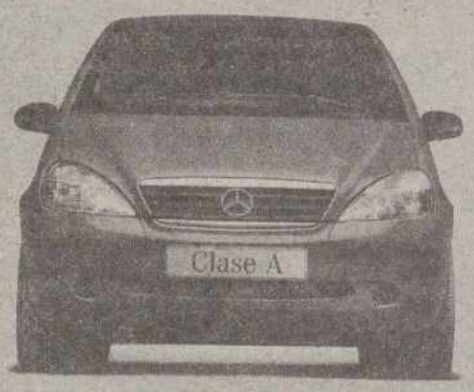

►¿Quiere probar la Clase A de Mercedes? ¿Y el sistema de seguridad más avanzado del mundo (ESP)?

►Sólo tiene que llamar por teléfono y concertar una cita. Además, entrará en el sorteo de un viaje a Rastatt (Alemania) para conocer la fábrica de la Clase A y el museo Mercedes-Benz de Stuttgart.

►Venga a probar la Clase A. El coche más seguro de su categoría.

Mercedes-Benz

ISHON, S.A.
Concesionario Oficial Mercedes-Benz.
Ctra. de Santander, km. 12,3. Tels.: 979 75 18 00/99. 34080 PALENCIA.

M.C.D.2022

UGT espera que Karpesa acuda hoy al acto de conciliación

La dirección de la empresa ha sido convocada por medio del BOE

LUIS CABAÑES

La asesoría jurídica de UGT, en representación de un colectivo de 80 trabajadores, volverá a esperar en la jornada de hoy la comparecencia de la dirección de Karpesa, empresa de fabricación de carpinterías de PVC, ante en el acto de conciliación por la extinción de empleos.

La Oficina Territorial de Trabajo de la Junta de Castilla y León celebrará por tanto el segundo acto de conciliación entre la dirección de Karpesa y un grupo de ochenta trabajadores, representados por UGT, con motivo del expediente de extinción de contratos que presentó esta sociedad como consecuencia de su situación de quiebra.

Sin embargo, la celebración de este encuentro es más que dudosa debido a la continuada incomparecencia de los directivos de Karpesa. De hecho, el director general, José Luis Achaerandio, ya fue convocado el pasado 24 de agosto y dio el primer plantón a los representantes ugetistas, hecho que días antes ya habían sufrido en sus propias carnes los asesores de Comisiones Obreras.

Tras producirse esta situación, y siguiendo con los trámites ordinarios en estos casos, se procedió a convocar a la empresa a través de la publicación de un anuncio en el Boletín Oficial del Estado (BOE), aunque esta medida tampoco garantiza la comparecencia de los empresarios. De hecho, esta misma convocatoria fue realizada el pasado día 26 de agosto para la celebración del acto de conciliación de Comisiones Obreras con el mismo resultado.

En caso de que se vuelva a repetir la incomparecencia de la dirección de Karpesa, los asesores jurídicos acudirían al Juzgado de lo Social para interponer una denuncia, que, casi con toda seguridad, se uniría a la que ya han hecho efectiva sus colegas de Comisiones Obreras, para la celebración de un juicio conjunto.

Las reivindicaciones del colectivo de trabajadores representados por UGT consisten en percibir las cantidades correspondientes a los salarios del mes de junio y a diecisiete días del mes de julio; el dinero que corresponde a cada trabajador en concepto de la liquidación de sus contratos, así como aquellas determinadas en el plus de penosidad que aparece reflejado en el Convenio Colectivo.

Hay que recordar que los trabajadores de Karpesa se vieron en el paro después de que la dirección de la empresa, que tenía tres centros de trabajo en Magaz de Pisuerga y Villamuriel de Cerrato, presentara un expediente de extinción de empleo por causas económicas.

Igualmente -una vez que se declare judicialmente la insolvencia de Karpesa previsiblemente en septiembre- los 104 ex-empleados pasarán, según ló pactado con la empresa, a percibir una indemnización de 30 días por año trabajado con un límite de 14 mensualidades, contemplándose en el acuerdo con Karpesa una claúsula adicional donde se declara el derecho de los empleados a poder ser recolocados en caso de que sus factorías pudiesen ser reabiertas con nuevos dueños y ayudas públicas.

A pesar de la manifiesta insolvencia, la empresa de perfiles de PVC aceptó subir las idemnizaciones económicas de la plantilla en diez días por año trabajado a cuenta de los bienes y el producto fabricado antes del cierre de sus factorías, corriendo los 20 días restantes a cuenta del Fondo de Garantía Salarial (FOGASA).

La Oficina de Trabajo acogerá el acto de conciliación / ARCHIVO

Conectarse...
...Navegar...
Informarse...
...Compartir
internet
DESDE 50 ptas. al día
UN NUEVO MUNDO A SU ALCANCE
iCONET servicios telemáticos
iCONET servicios telemáticos es el primer centro proveedor de Infovía e Internet en la provincia de Palencia, y tiene como finalidad ofrecer servicios profesionales y presencia en Infovía e Internet a usuarios particulares y empresas.
Para hacer efectiva su alta, solicitar una demostración u obtener información sin ningún compromiso, PÓNGASE EN CONTACTO con nosotros.
c/ Jacinto Benavente 5, Entlo. • 34001 PALENCIA
Tel: 75 28 88 • Fax: 70 20 21
Internet: http://www.iconet.es — Infovía: http://iconet.inf
E-mail: info@iconet.es

M.C.D.2022

El Consorcio Turístico de la Montaña tendrá listo el Plan de Dinamización en tres meses

Ya existe un borrador que está siendo estudiado por sus miembros para poder obtener ayudas

El Consorcio Turístico de la Montaña Palentina tendrá listo en tres meses el Plan de Dinamización para aprovechar los recursos de la zona, existiendo ya un borrador que está siendo estudiado por sus miembros antes de ser presentado para obtener ayudas institucionales.

JOSE BENITO IGLESIAS

El Plan de Dinamización Turística, según manifestaron fuentes del Consorcio, está encuadrado dentro del subprograma del Plan de Competitividad del Turismo Español, con el fin de acceder a una línea de ayudas que canaliza la Secretaria de Estado de Turismo, dependiente del Ministerio de Economía y Hacienda.

El objetivo de este estudio es el de promover una especie de convenio entre la Junta de Castilla y el MINER, para canalizar todas las subvenciones posibles que conceden ambos organismos públicos para potenciar el turismo.

En la fase previa del proyecto todos los miembros del Consorcio Turístico están estudiando su contenido, para luego negociar con la Junta, Diputación y programa europeo Leader II, antes de remitirlo finalmente a la Secretaria de Estado de Turismo.

Hay que recordar que representantes del PSOE de Cervera -ante el retraso que el PP daba a la solicitud del plan- mantuvieron una reciente reunión con el presidente del Consorcio Turístico de la Montaña Palentina, Alejandro Lamalfa, para abordar la iniciativa socialista que en febrero se presentó en el Ayuntamiento de Cervera para realizar un Plan de Dinamización Turística para el conjunto de la Montaña Palentina.

La propuesta fue bien recibida por la presidencia del Consorcio, quien a su vez informó de los pasos que se estaban dando sobre este asunto y, concretamente, de la elaboración de un plan cuyo borrador ya han ultimado técnicos de turismo.

Alejandro Lamalfa, presidente del Consorcio Turístico, expresó en otro momento de aquella reunión su deseo de que los socialistas de la Montaña Palentina cuenten con representación en el organismo que preside, considerando que el Consejo Territorial del PSOE en la Montaña Palentina es un órgano político que tiene mucho que decir en el desarrollo de la zona. Los representantes socialistas dijeron que estudiarán este ofrecimiento.

El Plan de Dinamización Turística para la Montaña Palentina, según el compromiso manifestado por el presidente del Consorcio, estará listo en unos tres meses y ya ha sido entregado a los ayuntamientos, asociaciones, sindicatos y partidos políticos para que todos puedan realizar sus aportaciones que, según dijeron los dirigentes socialistas cerveranos en su día, "mejorarán un Plan que representará un buen apoyo para el futuro de la Montaña Palentina".

Por otra parte, el Consorcio Turístico de la Montaña sigue adelante con distintas iniciativas para promocionar la zona, caso de la cesión o venta por parte de RENFE de los derechos de explotación de la línea férrea cerrada en el tramo Quintanilla de las Torres-Barruelo de Santullán, que pretende ser utilizada con fines turísticos y de forma asociada al futuro Centro de Interpretación de la Minería, que podría atraer numerosos visitantes habilitando un tren especial. Esta línea podría ser utilizada también por el Ciclo Raíl, que de momento funciona sólamente en un tramo de 6,5 km. que el Consorcio habilitó entre San Cebrián de Mudá y Salinas. Respecto al otro tramo que en su día funcionó en la línea Bilbao-La Robla, FEVE ha vuelto a autorizar su uso para el Ciclo Raíl entre Castrejón de la Peña y Salinas de Pisuerga, que podrá ser reabierto a esta iniciativa turística en unos diez días cuando la empresa pública propietaria de la línea termine el desbroce de maleza que se realiza a cada lado de la vía férrea.

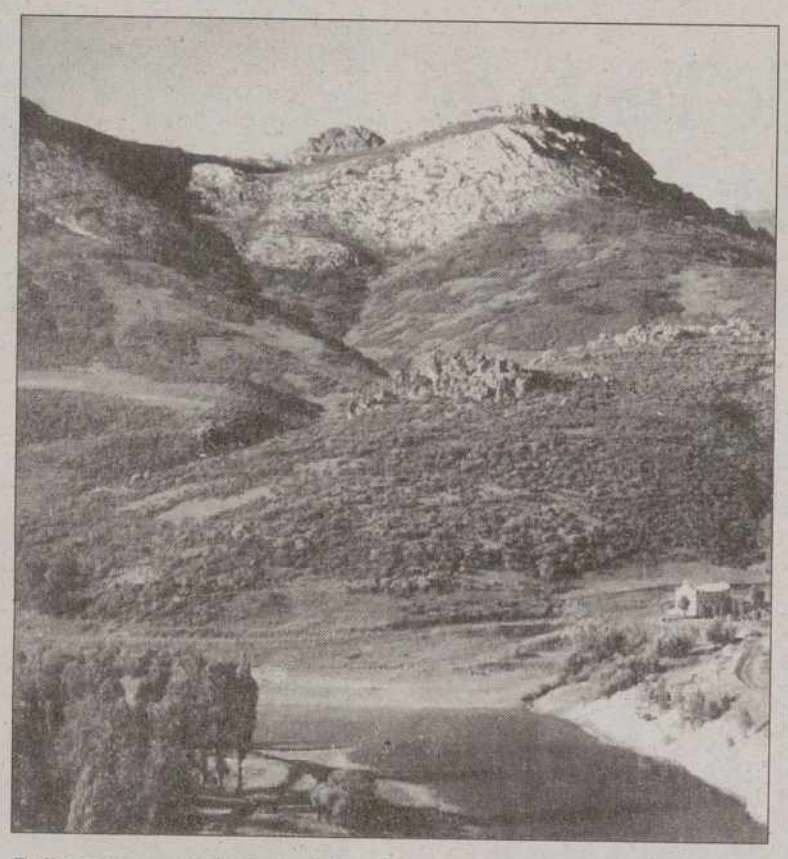

Bella estampa de la Ruta de los Pantanos en la Montaña / ARCHIVO

La Red de Senderismo, a punto

El Consorcio Turístico, consciente del tirón que últimamente tiene la Montaña Palentina tras una adecuada promoción, está a punto de iniciar la puesta en marcha de un proyecto piloto denominado Red de Senderismo, que pretende la señalización mediante balizas de una serie de vías en las que el viajero, a lo largo del recorrido, está orientado a través de una "topoguía" que le permite interpretar el medio natural por el que discurre mediante paneles, imágenes y señalizaciones.

El resultado de la balización del primer "sendero piloto" de la Montaña Palentina será clave para el desarrollo de una serie de proyectos similares, entre ellos el de una Red Global de Senderos por toda la comarca, que cuenta con más de 500 kilómetros de bellezas paisajísticas para recorrer a pie o en otros medios, lo que redundará en un claro beneficio turístico para la zona. El primero de los senderos acondicionado para uso turístico es el denominado "Peña del Oso", gracias al apoyo del Consorcio, el Programa Leader II, la Junta de Castilla y León y el Ayuntamietno de Cervera de-Piuerga. La señalización de los 15 kilómetros de recorrido tiene un presupuesto de 2 millones de pesetas. El "Sendero Peña del Oso" se inicia en la carretera de Cervera a Potes y continuará por el curso del río Pisuerga hasta el pantano de Arbejal para llegar hasta el embalse de Requejada, recuperando después un antiguo trayecto utilizado por la trashumancia en el regreso a Cervera de Pisuerga.

COMITÉ EJECUTIVO: 2
Barquillo, 38-3º. 28004 Madrid
Telf.: (91) 308 20 20 - Fax: (91) 308 42 08

DONATIVOS:
En los principales Bancos y Cajas de Ahorro, en las 71 Delegaciones de Manos Unidas y en su Comité Ejecutivo.

34001 PALENCIA
Antonio Maura, 2, Entreplanta
Teléfono: 979/75 21 21

Manos Unidas agradece la publicación gratuita de este anuncio

CENTRO DE ERGODINAMICA

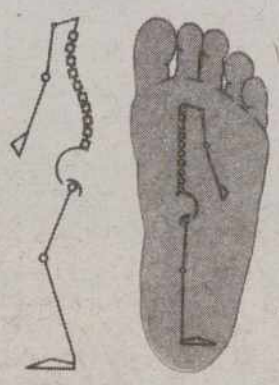

Ana Isabel Alonso

LA TECNOLOGIA DEL SIGLO XXI

Todos los avances tecnológicos aplicados a nuestros grandes deportistas, se ponen al servicio de los palentinos, donde muchas de sus dolencias de espalda, cadera, rodilla, musculares y principalmente del pie, tiene solución con un minucioso estudio personalizado dando como resultado un buen funcionamiento de sus pies.

Consulta previa petición de hora a los TELEFONOS:979 70 02 24 y 909 88 33 21

DESARROLLO DE APLICACIONES INFORMATICAS

Formación Profesional de Grado Superior

El camino más directo para la empresa y la Universidad

- ✓ *2.000 horas lectivas*
- ✓ *Prácticas obligatorias en empresas*
- ✓ *Dos cursos académicos*
- ✓ *Posibilidad de Becas del Estado*

TITULACION OFICIAL DEL M.E.C.
CURSO 98/99

30 UNICAS PLAZAS. NO PIERDAS LA OPORTUNIDAD
Abierto plazo de matrícula

¡¡VEN E INFORMATE!!

- ✓ PREMIO GOLDEN STAR A LA MEJOR ACADEMIA DE ENSEÑANAZA
- ✓ TITULO INTERNACIONAL CUSPIDE AL PRESTIGIO AL MEJOR CENTRO DE ENSEÑANZA

GAUDEAMUS IGITUR
C&CET
CENTRO DE ESTUDIOS TÉCNICOS Y UNIVERSITARIOS
· Centro colaborador del INEM · Centro homologado por IBM
· Centro homologado por el M.E.C. en F.P. Grado Superior (Informática)
C/. Menéndez Pelayo, 9 (Edificio SIMAGO) Tfno. 74 91 93 - PALENCIA

M.C.D.2022

FERROCARRILES PALENTINOS

Venta de Baños - LXVIII

La línea de Carrión de los Condes

Una línea de Venta de Baños a Alar del Rey pasaría por Carrión

Daría servicio a diecinueve pueblos por la derecha y a veintisiete por la izquierda

JOSÉ PÉREZ LLORENTE / PALENCIA

Años antes de que aparecieran por estas tierras el todopoderoso Crédito Mobiliario y la Compañía del Norte, que vinieron con el único propósito de hacerse dueños del comercio y la industria del Norte y Noroeste de nuestro país, se aprobó la concesión provisional del proyecto ferroviario de Venta de Baños a Alar del Rey, fijando administrativamente a Carrión de los Condes como punto obligado de paso. Se encargaron de esta tarea dos prestigiosos ingenieros. Uno de ellos fue Eduardo Gutiérrez Calleja. La línea se llamaba San Isidro de Dueñas-Alar.

Ferrocarril que tendría las siguientes estaciones: Villaldavín, distrito municipal de Palencia, Perales, Villoldo, Carrión de los Condes, San Mamés, Castrillo de Villavega, Santa Cruz del Monte, Herrera de Pisuerga y Alar. Según los estudios esta línea daría vida a 19 pueblos por la parte derecha y 27 por la izquierda. Pueblos importantes a los que daría vida el nuevo ferrocarril. Hubo cambio de ministros con la llegada de Alonso Martínez en el de Fomento y el proyecto pasó a mejor vida.

La idea del Gobierno era simplemente unir los pueblos castellanos con el más rico de nuestros puertos comerciales del Océano, Santander. Hicieron acto de presencia por entonces los del Crédito Mobiliario y el Gobierno hizo lo que ellos mandaban. Estamos en la época de Isabel II, gobiernos de la Década Moderada, Bienio Progresista y Unión Liberal, con 36 ministros de Fomento en aquella época, lo que hacía una media de un ministro por cada 3 años y en el caso de la Unión Liberal a ministro por cada dos años. Luego no se podía hacer otra cosa que ponerse a manos de quien sea, que en este caso eran los poderosos de la Compañía del Norte, que además tenía a la gente del Gobierno como miembros de los Consejos de Administración y unos elevados emolumentos; una cosa parecida a la plantilla de los jugadores de fútbol de la actualidad.

Por entonces, el Canal de Castilla tenía un porvenir positivo, estaba considerada como la más importante industria nacional de por aquellos tiempos. Venía funcionando desde el año 1751, que se iniciaron las obras, y tenía por misión facilitar la salida de los granos castellanos hasta Alar, para seguir por la recién construída carretera de Reinosa a Santander.

Los del Crédito Mobiliario, que habían llegado a nuestras tierras con el ánimo de hacerse con el poder en una especie de dominio económico, abandonaron lo del ferrocarril de Carrión de los Condes y adoptaron la competencia del Canal, que por entonces llevaba una vida muy positiva, y consiguieron en ese continuo cambio de ministros, que se aprobara su idea, que en plan palentino quiere decir que se abandonaba dar vida a una rica zona de Palencia para derribar a una línea marítima de gran porvenir.

SALIDA

La idea del Gobierno para el ferrocarril por Carrión era dar salida a las producciones de los pueblos castellanos hacia el más importante puerto comercial al Océano

Se atacó por dos partes el porvenir de nuestra provincia. Los periódicos de entonces de nuestra provincia, "El Diario de Palencia", "El Porvenir Palentino", "La Semana Palentina" y otros, daban cuenta de tales atrocidades.

De nada sirvió que la sociedad del Canal de Castilla rebajara sus tarifas ante la apertura de la línea férrea. El carbón de piedra rebajó a 30 francos el precio, que hasta Madrid había sido de 120 francos. A pesar de fuertes reducciones de precio el Canal fue disminuyendo el transporte.

Según Gómez Mendoza, los flujos principales eran en dirección Valladolid-Alar. Durante las famosa crisis de subsistencias de 1858 se invirtió la dirección de los flujos, con un volumen de 2.400 toneladas hacia el interior. En favor del Canal hay que aclarar que la reducción del movimiento de mercancías, que empezó en 1858, no puede explicarse por la competencia del Norte sino a la política tarifaria del ferrocarril. Fue una guerra de tarifas, ganó el que más rebajas hacía.

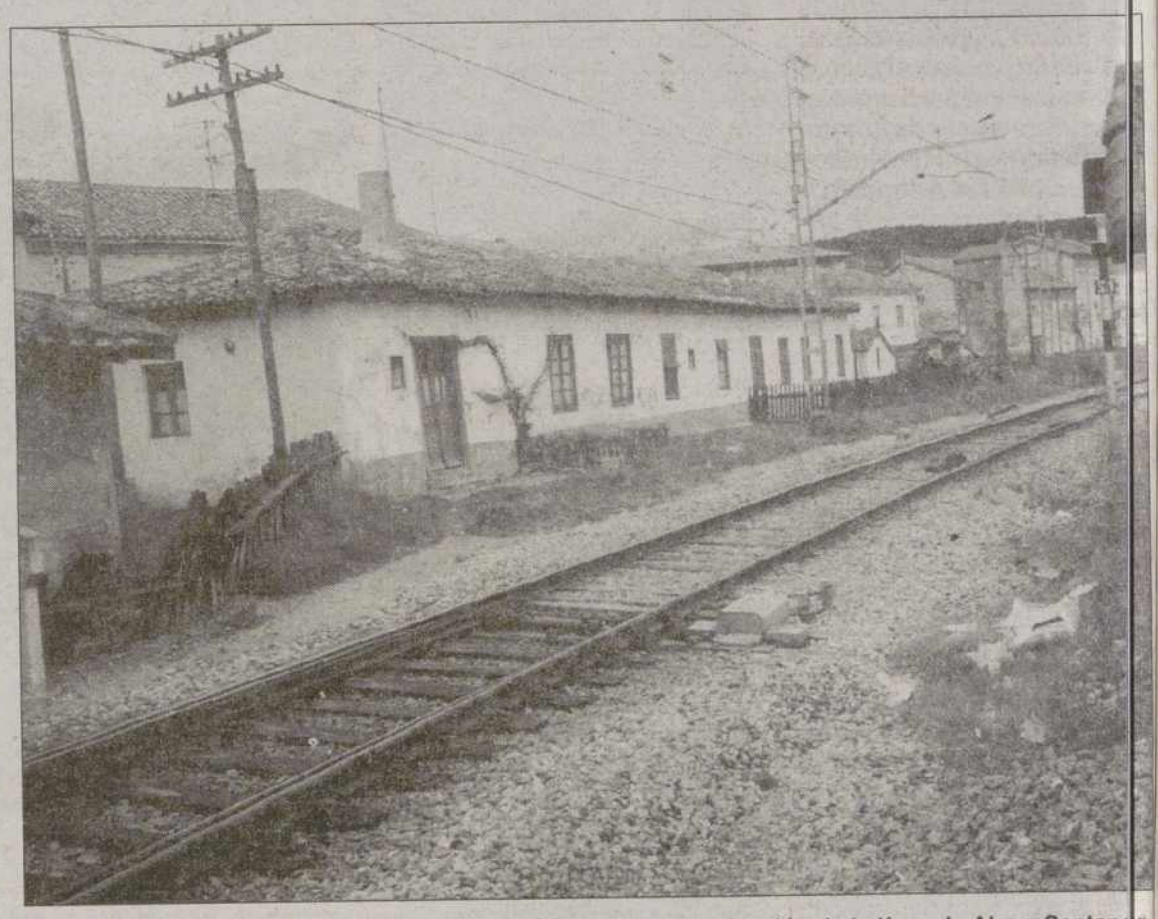

Casetas del personal de Vías y Obras, edificios de la primera estación de la línea de Alar a Santander

Paso a nivel de la estación de Alar del Rey

El mismo Gómez Mendoza ha hecho un estudio entre el Canal y el ferrocarril en el caso de que el Norte hubiera cerrado sus líneas, ha sacado la conclusión de que el Canal se podía hacer sin esfuerzo, con el tráfico ferroviario. Todas las exposiciones de mercancías, entre Valladolid y Alar, habrían optado por el Canal sin dificultad alguna y las mercancías procedentes de fuera de estas líneas hubieran hecho el seguimiento por carretera y después por el Canal.

Todo esto quiere decir que la línea ferroviaria San Isidro de Dueñas-Alar fue simplemente una forma de hacerse con el transporte hacia Santander y anular todo aquel transporte que fuera competitivo. Lo mismo que hizo con el tiempo con la línea de Irún, que asoció a su director nombrándole miembro del Consejo de Administración.

Todas estas artimañas administrativas y peripecias mercantiles, supuso para Venta de Baños una mayor importancia de la estación, un aumento considerable de trabajo, al hacerse la empresa con el transporte que anteriormente se hacía por el Canal. Y, en cuanto se refiere a la provincia, un gran ataque a su porvenir, al dejar sin servicio ferroviario a ese gran núcleo central de pueblos palentinos que se quedaron sin transporte ferroviario.

M.C.D.2022

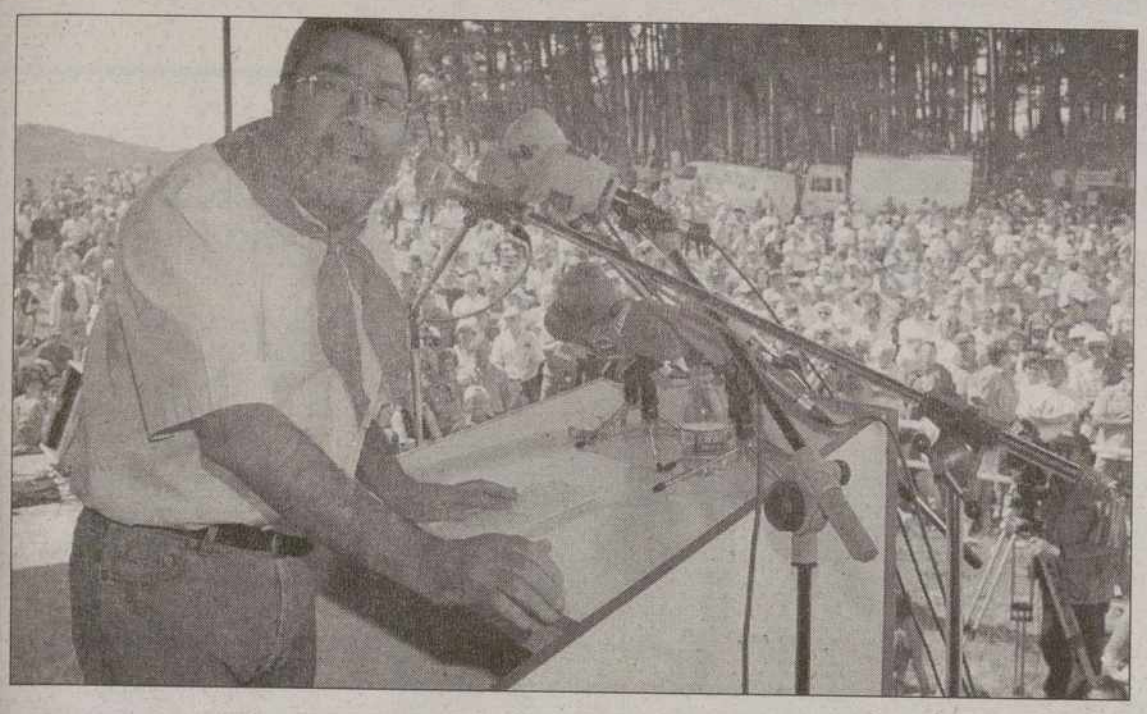

Cándido Méndez durante su intervención / EFE

Borrell pide a Aznar que no se parapete en el "no sé, no contesto"

Méndez dijo que en España se sigue una economía "vulnerable"

EFE/ RODIEZMO (LEÓN)

El candidato del PSOE a la presidencia del Gobierno, José Borrell, pidió ayer al presidente del Gobierno, José María Aznar, en relación con el problema del terrorismo en el País Vasco, que "no haga más de Don Tancredo, que no siga parapetado en el no sé, no contesto".

Borrell participó en la localidad de Rodiezmo (León) en la Fiesta Minera Astur-Leonesa, junto al Secretario General de UGT, Cándido Méndez, y al secretario federal de la FSA-PSOE, Luis Martínez Noval, entre otros.

En declaraciones a la prensa, el candidato del PSOE afirmó que el presidente del Gobierno "tiene una obligación" que es la de "encabezar la unidad de los demócratas en la lucha contra el terrorismo".

Sobre la propuesta del secretario general de su partido, Joaquín Almunia, para que los partidos democráticos realicen una oferta de paz a ETA, explicó que "hay que poner en obra un puente, no para encontrarse con ETA a medio camino porque eso sería aceptar que la violencia es rentable, sino para declarar la paz a ETA y permitir que los violentos dejen de serlo".

Los periodistas preguntaron a Borrell por el rechazo del Gobierno a la propuesta de Almunia, a lo que el candidato socialista respondió que "el PP solo apoyaría una propuesta que fuera de ellos" y acusó al Ejecutivo de "explotar políticamente sin vergüenza ni pudor, con eso que yo llamo perversión moral, todo el proceso de los GAL".

Afirmó que hay gente interesada en decir que "el efecto Borrell" se acaba, pero precisó que "éste empieza ahora y va a durar porque tenemos una base electoral muy solida y porque en España hay una mayoría de progreso muy sólida que es necesario aglutinar".Respecto a la nueva orientación hacia el centro que Aznar quiere dar al PP, dijo que este partido "es la derecha conservadora de siempre y su comportamiento demuestra que no se puede confiar en él".

Impuestos

Criticó con dureza la Reforma del IRPF y aseguró que Rato "engaña" cuando dice que bajará los impuestos, porque "sólo bajará un impuesto y subirá los demás, entre ellos el teléfono, la luz y los medicamentos". Borrell aludió a los incumplimientos electorales del "señor Aznar", tales como la reconversión de la minería llevada a cabo por Jose Piqué a quien denominó "mercenario de la política".

"Señor Aznar López -puntualizó-, ya está bien de utilizar a Europa como el burladero de todas sus incompetencias; deje ya -insistió - de que Europa sea una excusa, porque lo único que pasa en Europa es que Usted es absolutamente incompetente".

El secretario general de UGT, Cándido Méndez, aludió a la gravedad económica del panorama internacional y al "fracaso estrepitoso del neoliberalismo" para asegurar que en España se sigue con una economía "vulnerable, dependiente y mediocre".El líder de UGT mostró su preocupación por la orientación de los Presupuestos Generales para 1999, que "se dan de bruces" con las reivindicaciones sindicales.

En este sentido criticó la reducción presupuestaria del INEM y afirmó que los sindicatos mantienen la esperanza de alcanzar un acuerdo en las negociaciones que mantienen con la patronal sobre la jornada laboral de 35 horas.

Martínez Noval aludió ante las más de 15.000 personas que asistían a este acto, procedentes fundamentalmente de Asturias y Castilla y León, a la crisis política que vive la comunidad asturiana y afirmó "que Marqués es tan culpable de esta guerra y de esta situación como Aznar y Cascos".

Lucas no aprueba la convocatoria el próximo domingo del Treviño Eguna

Considera que no es más que "una intromisión en Castilla y León"

EUROPA PRESS/ SORIA

El presidente de la Junta, Juan José Lucas, calificó hoy la convocatoria por parte de los partidos nacionalistas vascos del Día de Treviño -lo que llaman Treviño Eguna- que se celebrará el próximo domingo en el condado burgalés de "una intromisión en la comunidad castellanoleonesa".

En este sentido, Lucas consideró que la solución al futuro de Treviño sólo es posible a través del entendimiento y el diálogo que han propuesto el Gobierno regional y las Cortes de Castilla y León y añadió que "esa mano tendida permanece ante las instituciones vascas, fundamentalmente ante la Diputación Foral de Álava y el Gobierno Vasco".

Además, el presidente de la Junta consideró que cualquier otra acción de fuerza o de coacción ante las instituciones será "rotundamente rechazada por la Junta" y añadió que "cada día tiene menos reconocimiento por parte de la sociedad".

En agosto peregrinaron a Santiago de Compostela 658 castellanoleoneses

La cifra aumentó con respecto al año anterior

E.P./ VALLADOLID

Un total de 658 castellanoleoneses llegaron en peregrinación hasta Santiago de Compostela a lo largo del pasado mes de agosto que, en conjunto, registró un total de 9.800 peregrinos (1.903 visitantes más con respecto a agosto del pasado año), según informó la Oficina del Peregrino.

Lugares de salida

Por su parte, los lugares de salida más habituales fueron Roncesvalles, León, Ponferrada, Astorga, Sarria, Cebreiro-Piedrafita, S.J. Pied de Port, Villafranca, Burgos y Pamplona, así como varios lugares de Francia, Holanda y Bélgica.

En concreto, las mismas fuentes anunciaron que del total de peregrinos llegados el pasado mes, 5.931 fueron hombres y 3.869, mujeres y precisaron que la mayoría de los visitantes hicieron el Camino de Santiago a pie, 6.802 mientras que 2.938 llegaron hasta Santiago en bicicleta y 60 a caballo.

Según los datos de la Oficina del Peregrino, la mitad de los peregrinos tenía menos de 30 años de edad, un total de 5.166; 4.430 tenían entre 30 y 60 años, mientras que sólo 204 superaban los 60 años de edad. Además, el estudio refleja que la mayoría de los peregrinos fueron hombres (5.931) acompañados por 3.869 mujeres.

En cuanto a los motivos de su viaje a Compostela, un total de 6.458 peregrinos manifestaron que la razón de su peregrinación era religiosa, 2.670 expresaron una motivación religiosa combinada con cultural, mientras que 672 vinieron a Santiago sólo para disfrutar de su cultura.

Durante el mes de agosto, la mayoría de los visitantes eran españoles (7.676), frente a los 2.124 extranjeros que, según indicó la Oficina del Peregrino, procedían de 51 naciones diferentes. Las rutas jacobeas más transitadas en agosto fueron el Camino Francés, con 9.381 peregrinos; el Camino Norte, con 177; el Camino Portugués, 134; la Vía Plata, 96; y el Camino Inglés, con 12.

Procedencia

Dentro de España, los lugares de procedencia más habituales fueron Madrid (1.593), Cataluña (1.097), Valencia (1.047), País Vasco (855), Castilla-León (658) y Galicia (469).

Los países que más peregrinos enviaron fueron Italia (469), Alemania (320), Bélgica (180), Holanda (110), y le siguen Inglaterra, Brasil, Austria, Estados Unidos, Suíza y Portugal.

M.C.D.2022

Ardanza ve sin sentido la violencia etarra tras la apuesta política de HB

Los partidos políticos rechazan la propuesta del PSOE para ofrecer la paz a ETA

SPC / ELCIEGO (ÁLAVA)

El lehendakari del Gobierno vasco, José Antonio Ardanza, se mostró ayer convencido de que en el seno de Herri Batasuna han apostado "seriamente" por hacer política la próxima legislatura y eso no es coherente con que ETA continúe utilizando la violencia. Ardanza, que participó en los actos de inicio de las fiestas de la localidad riojano-alavesa de Elciego, se refirió a la plataforma electoral de Euskal Herritarrok y dijo que esta iniciativa, puede responder a que "hay una decisión clara por parte de ese mundo de hacer política y saben que necesitan tener el máximo respaldo político y social".

A su vez, el Gobierno central, el Ejecutivo vasco, el PNV e IU rechazaron ayer la oferta realizada el viernes por el secretario general del PSOE, Joaquín Almunia, para que el Gobierno haga a la organización terrorista ETA una oferta de paz con plazo de caducidad, "de una vez y de una sola vez". No obstante, valoraron positivamente la intención de la propuesta de Almunia.

Desde el Gobierno el ministro del Interior, Jaime Mayor Oreja, calificó la propuesta socialista de "unilateral" y consideró que está "condenada a la inutilidad". Según manifestó al diario *ABC*, todas las iniciativas que son anticipadas a los medios de comunicación "tienen un carácter marcadamente unilateral" y "están condenadas a la inutilidad".

No obstante, recalcó que si lo que quiere Almunia es aumentar el diálogo de los partidos con el Gobierno, "encontrará la mejor de las disposiciones en el presidente y el ministro de Interior". Por su parte, el lehendakari, José Antonio Ardanza, lamentó que una posible tregua pueda llegar de manera "unilateral" ante la "falta de generosidad de los demócratas", y descalificó la oferta de Almunia, tachándola de "poco coherente" y "sin sentido". Para Ardanza, esta propuesta obecede, además, a razones electoralistas.

El lehendakari, José Antonio Ardanza (centro), ayer en las fiestas de la localidad de Elciego / EFE

En este sentido, recordó como hace unos meses socialistas y populares rechazaron su iniciativa de normalización esgrimiendo el argumento de las cercanía de las elecciones por lo que, ante su inminente celebración el 25 de octubre, "no tiene mucho sentido desde el punto de vista de quien quiere articulara un proceso de paz", agregando que "tienen que ver más con otras razones, no se si electoralistas o de distracción del contrario".

Asimismo, afirmó que cuando realmente se busca la paz no se plantea a través de una rueda de prensa sino que se actúa con discreción por encima de intereses partidistas. Por otro lado, para el lehendakari, la normalización de Euskadi puede ser posible sin la "necesaria intervención del PSOE y Partido Popular" porque podría producirse "de otra manera", aunque dejó claro que en ningún momento plantea su exclusión para iniciar vías que lleven a su consecución. Por su parte, el coordinador de la Presidencia Federal de Izquierda Unida, Víctor Ríos, consideró ayer que la propuesta de Joaquín Almunia, es una propuesta "vieja" que desempolvó el líder socialista "como consecuencia de haber quedado descolocados y a la defensiva, un poco como subalternos del PP, por lo que hace a la situación en Euskadi". No obstante, Víctor Ríos consideró como algo muy "positivo" que el PSOE se abra a considerar un escenario de final de la violencia y el terrorismo en Euskadi con iniciativas políticas que lleven a la organización terrorista a dejar "de matar, chantajear y de secuestrar".

El candidato socialista a la presidencia del Gobierno, pidió José María Aznar, que "deje de hacer de don Tancredo y de parapetarse en el no se, no contesto". Borrell acusó al Ejecutivo de permitir que la iniciativa en este asunto la lleven los nacionalistas y los radicales y apostó por "poner un puente, no para encontrarse con ETA a mitad de camino sino para declarar la paz a ETA".

Aznar reitera que no habrá negociación con la banda

El presidente del Gobierno español, José María Aznar, aseguró que no hay ninguna posibilidad de negociación con la organización terrorista ETA y que tampoco contempla la posibilidad de una tregua.

"No hay ninguna posibilidad de negociación. Y no hay tampoco ningún elemento que permita pensar en una tregua por parte de ETA. La experiencia demuestra que las treguas de ETA no han sido más que maniobras que han servido para otra cosa", dijo Aznar en una entrevista que publicó ayer el diario bogotano *El Tiempo*. "No contemplamos una posible tregua –insistió–. La experiencia demuestra que las treguas de ETA le han servido, por ejemplo, para intentar fortalecer sus comandos". Consultado sobre las relaciones del Partido Popular (PP) con el Partido Nacionalista Vasco (PNV), ante los contactos mantenidos con Herri Batasuna (HB), dijo que "nosotros recibimos apoyos concretos del PNV en el Parlamento, pero eso no quiere decir que se esté de acuerdo en todo".

Por su parte, el PSE-PSOE y Nueva Izquierda han elaborado un documento de colaboración electoral para las elecciones autonómicas vascas, al que tuvo acceso Europa Press, en el que rechazan cualquier tipo de negociación política con la banda terrorista ETA, aunque apuestan, "con generosidad", por su salida pacífica al conflicto del nacionalismo violento.

Las dos formaciones políticas también abogan por la democratización y pluralización de los medios de comunicación públicos vascos, denunciando y rechazando el "sectarismo ideológico" con el que han funcionado hasta el momento, al entender que tales medios de comunicación están al servicio de toda la candidatura vasca y no sólo de la parte nacionalista de ella. Además, propugnan por el desarrollo de una pluralidad lingüística efectiva, promocionando el euskera a través de estímulos y ayudas a su aprendizaje y no mediante la "imposición y lesión" de derechos fundamentales de la mayor parte de la población, como el acceso al trabajo en la función pública, como viene "siendo costumbre hasta ahora". En el documento de ambas formaciones, que está dividido en siete puntos, el PSE y NI defienden la recuperación de la dialéctica social y económica como eje básico de la acción política vasca.

Rechazan reformar la Constitución

El portavoz del PSOE en la Comisión de Economía en el Congreso, Juan Manuel Eguiagaray, advirtió ayer al PNV que no base su búsqueda de la paz en la alteración del marco constitucional, sobre todo si esto se hace "en pos de aquellos que no han manifestado ningún interés en conseguir y buscar esa paz". "Cuando alguien –aseguró Eguiagaray– dice que hay que ser audaces, todos estaríamos de acuerdo, pero cuando alguien cree que la forma de conseguir esa paz es alterando las normas democráticas para convivir en paz a través de la Constitución y el Estatuto, entonces hay que decir a esos, incluso a aquellos que lo dicen desde la buena voluntad o desde la ingenuidad, que no piensen que el marco constitucional en el País Vasco puede ser alterado en pos de aquellos que no han manifestado ningún interés en conseguir y buscar esa paz". En su opinión, en este periodo preelectoral "hay demasiados usos de la buena voluntad de la gente, para ofrecer escenarios de supuesta paz a base de estar dispuestos a renunciar a aquello que nos une a los demócratas, como es el marco constitucional y marco estatutario del País Vasco". "Creo que la paz es una palabra tan sugerente que todos tenemos una enorme voluntad de hacer todos los esfuerzos razonables para conseguirla. Lo malo es que esos deseos se conviertan en enemigos de los objetivos que se pretenden alcanzar. Nadie debe caer en esa tentación", afirmó contundente el portavoz socialista. "La paz no puede ser iniciativa de los violentos, sino de los demócratas, que siempre han tenido actuaciones favorables a la paz y llevan 20 años construyendo un escenario de paz en el País Vasco", dijo. Acerca de las informaciones que relacionaban la "guerra sucia" con los gobiernos de UCD, Eguiagaray afirmó que ya dijeron "todo" cuando la Ejecutiva expresó oficialmente su postura sobre la sentencia del *caso Marey*. "Sin embargo, es obvio que nosotros no podemos ser los que vamos a llevar en nuestra mochila de herencia política y de nuestra trayectoria lo que fue el resultado de una etapa de transición en la que ocurrieron cosas", añadió. Finalmente, dijo que el PSOE no va a instar a que se produzcan investigaciones de este periodo.

M.C.D.2022

EL DIA
DEPORTIVO
Lunes, 7 de septiembre de 1998 ▮ EL DIARIO PALENTINO

El Becerril no pudo ganar en su debut / ENRIQUE CAÑA

Doble polémico empate morado

El Becerril empató en su debut liguero en casa frente al Lermeño ● Michel, Oscar Cuadrado y Félix fueron expulsados ● El Palencia acabó con nueve en Zamora, pero sumó un sufrido punto

La segunda jornada en el Grupo VIII de la Tercera División en lo que se refiere a los equipos palentinos tuvo el signo del empate y la polémica. En el Polideportivo Mariano Haro de Becerril bronca por todo lo alto. El cuadro local debutaba en la categoría en su propio feudo y estuvo a punto de celebrarlo por todo lo alto, pero el colegiado del encuentro, el vallisoletano Pelillo Fernández, se encargó de estropear lo que pudo haber sido una gran fiesta. Con el 1-0 en el marcador, tanto logrado por Oscar Cuadrado, el trencilla pucelano expulsó a los locales Félix, al propio goleador Oscar Cuadrado y al portero Míchel, en el minuto 92, ya en tiempo de descuento, señalando una pena máxima que convirtió el Racing Lermeño, logrando un empate a un tanto que no mereció.

Al final del choque, incidentes que reflejó el colegiado en el acta, señalando que le habían lanzado papeles a la entrada al vestuario, por lo que el cuadro morado seguramente sea sancionado, pero no con demasiada cuantía. Los de Jesús Collantes siguen siendo la revelación de la categoría y sólo la actuación arbitral les privó de lograr su primer e histórico triunfo en la Tercera División.

García / ENRIQUE CAÑA

Si el Becerril acabó con ocho jugadores y le empataron merced a un polémico penalty en el descuento, el Palencia tampoco salió contento con la actuación arbitral en Zamora, pese a acabar el choque con un valioso y sufrido empate sin goles. El leonés Muñiz expulsó a los morados Manu y Fran en los instantes finales del choque y antes de finalizar la primera parte señaló una pena máxima inexistente en contra del Palencia, que el local Alex se encargó de lanzar fuera.

Los de Mariano García sufrieron y pelearon el empate, pese a las circunstancias adversas de este encuentro, al ir plagado de bajas, con un equipo de circunstancias, todavía corto de preparación, midiéndose a un recién descendido a domicilio y con el mal precedente de la derrota de una semana antes frente a la Segoviana.

Suerte casi idéntica para los dos equipos morados en la Tercera División. Ambos sumaron un empate, pero con el signo de la polémica arbitral.

SUMARIO

FUTBOL

El Club Internacional de la Amistad disputa su primer torneo
Página 7

ATLETISMO

Isaac Viciosa, descontento con la Federación Territorial
Página 7

PELOTA

Tenis Pamplona y CP Madrid, campeones de Europa por clubes
Página 7

M.C.D.2022

Villahoz fue uno de los destacados en Zamora/ ENRIQUE CAÑA

Punto de sangre y oro

Los morados aguantaron el empate sin goles en el complicado campo del Zamora, que desperdició una pena máxima

0 ZAMORA	0 PALENCIA
Abel	Bilbao
Candela	Peña
Víctor	Fran
Martín	Manu
(Carlos, 617´)	Villahoz
Fidalgo	Cano
Dámaso	Tovar
Juanma	García
Alex	(Cuque, 61´)
(David Fdez, 61).	Molinero
Catón	(Viru, 86)
Simón	Joaquín
Alberto	Cantero
	(Róbert, 69´)

• ARBITRO

Muñiz Moreno, leonés. Tremendamente protestado por parte de los morados, que acabaron el partido con nueve jugadores de manera rigurosa, señalándoles en el minuto 44 de la primera parte una pena máxima totalmente inexistente por presuntas manos de Manu, castigo que lanzaba fuera Alex. Amarillas s loa locales Víctor y Alex, y a los morados Peña y Tovar. Roja a Manu, 87´y Fran, 91´. La Vaguada, 300 espectadores.

J.C. LEDESMA (ZAMORA)

El Palencia ganó crédito con un empate tan valioso como sufrido, en el campo de uno de los claros candidatos al play-off, recién descendido de categoría y que contó además con el beneplácito arbitral, hasta el punto de dejar a los morados con nueve jugadores al final del encuentro y señalar una pena máxima que, cuando menos, hay que calificarla de rigurosa.

El Palencia acudía a Zamora con la lección bien aprendida, tras la derrota de una semana antes en casa ante la Segoviana. Los de Mariano García no están ni mucho menos al cien por cien, cortos de preparación, y plantear un encuentro de tú a tú ante todo un Zamora en su feudo era un suicidio y más con las importantes bajas que tenía en este encuentro, especialmente en la cobertura. Por ello, al igual que hicieron los segovianos una semana antes en La Balastera, intentaron dormir el partido, incomodar a los rojiblancos y buscar el contragolpe. El técnico morado alineó un equipo de circunstancias. Bilbao, que estuvo sensacional durante todo el partido, defendió los palos, arropado por una línea de cuatro, con Peña tapando el lateral derecho, Fran, el izquierdo, Villahoz y el chaval del filial Manu en el centro de la zaga, debutando con el primer equipo el venteño en un encuentro tan complicado.

Tras esta línea armó otra de cuatro en la medular, con García en el interior derecho, Joaquín por la izquierda, llevando Cano el peso del equipo, estando arropado por Tovar, haciendo el trabajo sucio en la medular. Arriba, Cantero, más entonado que en otros partidos y Molinero, como hombre más adelantado.

El Zamora salió con bastante fuerza en los primeros cuarenta y cinco minutos, ante un Palencia un tanto nervioso que tardó en meterse en el encuentro. Las líneas no acababan de estar juntas, la presión sobre el rival no acababa de salir y los contragolpes apenas existían. El balón quemaba en los pies de los morados, que poco a poco se fueron metiendo en el encuentro, aunque antes de ellos los locales, donde se encontraban dos ex-morados, Catón y Alberto, poco afortunados, por cierto, tuvieron un par de claras ocasiones de gol, que fueron anuladas por Bilbao, que dio seguridad y aplomo a la defensa. Manu, el joven central del filial, fue tomando poco a poco confianza, llevándose todos los balones por alto. El Zamora, que empezó explosivo, se fue apagando poco a poco, aunque antes de acabar la primera parte estuvo a punto de ponerse por delante en el marcador. Corría el minuto 44 cuando el colegiado, de forma sorprendente, señalaba una pena máxima a Manu por manos, cuando las tenía totalmente pegadas al cuerpo y en ningún momento hizo intención de cortar el balón. Era un momento delicado, pero la justicia llegó a la Vaguada, dado que Alex mandó el esférico fuera, salvándose el Palencia de una complicada situación y de un tanto que podía haber sido psicológico.

Lo fue para el Palencia, dado que en la segunda parte cambió totalmente la decoración. Los morados salieron mucho más asentados. El error de Alex descompuso a los locales y animó a los morados, que empezaron a funcionar como bloque, defendiendo con uñas y dientes, incomodando en todo momento a los rojiblancos, no dejándoles tomar nunca el ritmo del partido. Tenían con más posesión de esférico, pero de manera ficticia, dado que lo controlaban en zonas sin peligro. El Palencia, en el que se notó una importante mejoría física en relación al domingo anterior, empezó a buscar el marco rival, algo que no ocurrió en la primera parte, estando a punto de poder marcar en un par de contragolpes llevados por Molinero, pero sin poder concretar.

Cuando parecía que el empate iba a ser bueno, el colegiado del encuentro se encargó de llevar la emoción al partido, expulsando en el minuto 87 al venteño Manu y en el descuento a Fran, por protestarle una falta inexistente al borde del área en el minuto 91. Punto de oro que vale para ganar crédito.

M.C.D.2022

Luis Fernando Cano volvió a rendir a buen nivel / ENRIQUE CAÑA

Mariano García: "Se ha notado una importante mejoría en el equipo"

ALBERTO MORENO (PALENCIA)

Una vez más, gracias a le gentileza de Autocares Pobes, abordábamos vía telefónica, al técnico morado, camino de regreso a Palencia. Mariano García no ocultaba su satisfacción más que por el punto logrado por el comportamiento del equipo, en una delicada situación, al medirse a un recién descendido en su feudo, con su equipo corto de preparación, con la plaga de ausencias y tras caer en casa la semana anterior. Para el entrenador morado fue lo mejor de su equipo.

"La primera parte-manifestaba- no hemos estado bien, hemos aguantado como hemos podido, con el equipo trabajando en todo momento. En la segunda parte hemos mejorado de forma notable, e incluso hemos podido marcar, dado que tuvimos un par de buenas oportunidades en contragolpe, pero creo que el empate ha sido justo. Ellos han llevado el mando del encuentro, pero poco a poco nos hemos ido metiendo en el partido. Hay que darse cuenta, y lo llevo manifestando desde el primer día, que al equipo le falta fuelle, que hemos tenido una pretemporada atípica, sin jugar partidos de mucha tensión ante rivales fuertes y que vamos poco a poco. La temporada se ha planificado de esta forma y es pronto para pedir mucho al equipo. Sin embargo, se han dejado la piel en el campo. Los chavales han respondido perfectamente. Todo el equipo ha peleado hasta el final y hay que agradecérselo".

Mariano García no tenía reparo alguno en criticar al colegiado del encuentro. "Ha estado muy mal y nos ha perjudicado claramente en momentos puntuales. Nos ha señalado una pena máxima que no ha existido, nos ha expulsado al chaval Manu y a Fran en el descuento, cuando, siendo capitán, le indicaba que la falta que había señalado al borde del área era inexistente. Nos ha dejado en cuatro para el domingo, ya que nos quedamos sin centrales. Fernando está lesionado, Manu, Fran y Revuelta, sancionados, Martín que podría jugar de central también tiene para otra semana por lo menos. Lo más positivo de todo es que el equipo ha mejorado notablemente en relación al partido del pasado domingo en casa".

En cuanto al Zamora, tuvo palabras de elogio. "Ha hecho un gran equipo. Tiene el bloque de la pasada temporada, con jugadores expertos, que han jugado en categorías superiores y se ha reforzado mucho y bien. Sacar un punto en este campo y más en las condiciones en la que estábamos tiene un mérito tremendo. Es muy difícil poder puntuar aquí. Este empate nos va a dar confianza. Estoy seguro que el Zamora va a estar al final de la liga entre los cuatro primeros, es uno de los mejores equipos del grupo, no cabe ninguna duda, aunque también hayan empezado poco a poco".

LAS ANECDOTAS

Los chavales del filial Manu y Viru tuvieron su oportunidad

Si hay algo por lo que Mariano García se caracteriza es por no mirar nunca el carnet de identidad para alinear un jugador, le es igual que tenga 34 años que 17. Es más, sólo lo mira en el apartado de lugar de nacimiento, dado que siempre, en igualdad de condiciones, opta por alinear a un chaval de la casa. El domingo anterior, frente a la Segoviana, cuando el partido estaba complicado, sacó al chaval Pahíto. El juvenil Luis, que seguro que tendrá minutos está temporada, le ha incorporado a los entrenamientos del primer equipo.

Ayer, en Zamora, en un campo complicado, ante un rival poderosísimo, en unas circunstancias que no invitaban al riesgo, se la jugó con un joven chaval del filial al que hizo debutar, y en una gran plaza: el maño venteño. El espigado central es del agrado de Mariano García, ya lo manifestó en pretemporada. Le gusta sus formas, su seriedad en el campo, su frialdad en los momentos más delicados. Arriesgó con él (podía haber colocado a Tovar de lateral y Peña de central) y le salió bien, dado que fue uno de los destacados, aunque el venteño no llegase a acabar el encuentro, dado que fue expulsado de manera injusta. En los instantes finales, el técnico morado también dio entrada a otro chaval del filial, a Viru.

Por otro lado, Pitu Crespo, el presidente de la Gestora, con ascendencia zamorana, acudió ayer a presenciar el encuentro, dejando a un lado la espectacular corrida de toros de ayer, y posiblemente hoy se reúna con Pedro Arquero para concretar de forma definitiva su fichaje. El ex-jugador del Valladolid, Numancia y Hospitalet está a un paso de vestir de morado.

UNO A UNO. TROFEO TVP

PEÑA

● ● ●

Pasó a ocupar la demarcación de lateral derecho. Le dio seguridad y aplomo a la defensa en un partido tan delicado. Vio cartulina amarilla, pero supo tapar la peligrosa banda izquierda.

VILLAHOZ

● ● ●

En su línea de seriedad habitual, sin concesiones para la galería, supo atar a los puntas locales y dar confianza a Manu, estando muy atento al venteño y sabiéndole colocar. Muy serio.

MANU

● ● ● ●

Debutar en un campo tan complicado como el del Zamora, ante un recién descendido, no es nada fácil y el central venteño no sólo superó la prueba, sino que fue uno de los más destacados.

FRAN

● ● ●

Ocupó la demarcación de lateral zurdo y llevó el brazalete de capitán. Cerró perfectamente la banda, sin concesiones. Vio dos cartulinas amarillas, siendo expulsado en el descuento.

GARCIA

● ●

Actuó de interior derecho, siendo relevado. Se le notó más centrado que el domingo anterior en Segovia. Trabajó para el equipo y cuando ya no podía más entró Cuque. Trabajó para el equipo.

CANO

● ●

Le tocó bregar, dado que la mejor línea del cuadro local es el centro del campo. Bien por alto, le faltó darle un poco más de ritmo, mejorando en la segunda parte. Poco a poco va a más.

TOVAR

● ●

Emotivo encuentro para él, dado que volvió a vestir la camiseta morada en un campo como el del Zamora. El "grasas" del equipo corrió con el trabajo sucio, viendo una cartulina amarilla.

JOAQUIN

● ●

Mariano García optó en este encuentro por colocarle de interior, lugar que ya ocupaba en la anterior temporada. Estuvo mejor que el partido anterior, dejándose de florituras.

CANTERO

● ●

El técnico morado quiere recuperar a este jugador al precio que sea y parece que poco a poco lo va a conseguir. Mejoró notablemente en la segunda parte, en la que se mostró muy activo.

MOLINERO

● ●

Le tocó pelar prácticamente sólo con la defensa local, desgastándose en beneficio del equipo y por ello llegó un tanto justo de fuerzas cuando se lanzaron un par de peligrosas contras.

CUQUE

●

Tuvo 30 minutos de juego, relevando a García, con la misión de intentar sorprender con su velocidad. Aportó cosas interesantes. Es un jugador al que hay que pulir poco a poco que es válido.

ROBERT

●

Fue el sacrificado en relación al domingo anterior, pero no por castigo, sino por darle más consistencia al equipo en materia defensiva. Tuvo 20 minutos y con él ganó el equipo en ataque.

VIRU

●

Quedó incorporado a la concentración del equipo morado a última hora, al quedar lesionado Martín. Entró en los últimos cuatro minutos por Molinero, reforzando la defensa.

EL MEJOR

BILBAO

● ● ● ● ●

Gran actuación del portero palentino, que estuvo en su sitio en los momentos más delicados, cuando más lo necesitaba el equipo. Segurísimo por alto, mandando a la defensa, con grandes reflejos y dos grandes paradas de mérito. Tras la negativa del año pasado por parte de Alfredo Merino a renovarle, parece que Bilbao ha vuelto por sus fueros, muy motivado, con el deseo de sacarle la espina. En Zamora ofreció todo un recital de seguridad y aplomo bajo palos.

M.C.D.2022

El Becerril no se mereció el empate del cuadro burgalés en el descuento / ENRIQUE CAÑA

El CD Becerril no pudo con el árbitro

El Lermeño empató en el descuento, de penalty ante un equipo local que, además, acabó con ocho en el campo

1 BECERRIL	1 LERMEÑO
Míchel •••	Sugus
Aparicio •••	Luis
O. López •••	Iker
Guillermo •••	Dela
Guati •••	Koldo
Félix •••	Roberto
Tovar •••	José
Andrés •••	Jesús
O. Cuadrado•••••	Casero
Esteban •••	Ricardo
Domingo •••	Valladolid
(Illana, min. 58)•••	(Paco)
(Tomás, min. 52)•••	(Nune)

• GOLES

1-0:m. 32: O. Cuadrado; 1-1:m .92: Ricardo, de penalty

• ARBITRO

Dirigió la contienda el colegiado vallisoletano Pelillo Fernández, auxiliado por Del Val y Pérez. Expulsó por doble cartulina a Míchel (91´), Félix (35´), O. Cuadrado (48´) y amonestó a los locales Aparicio, Domingo y Tomás. Lamentable su actuación.

JUAN CARLOS RUIZ

Está claro que el CD Becerril tendrá no sólo que pelear con los rivales a lo largo de la temporada, que ya es bastante, sino también lo tendrá que hacer con los colegiados después de lo visto en la jornada de ayer.

El conjunto que entrena Jesús Collantes mereció más que nunca la victoria ante un Lermeño, que llegaba al Municipal del Mariano Haro con la vitola de ser uno de los llamados "grandes" del Grupo Octavo de la Tercera División.

Sin embargo, los palentinos, en su presentación oficial ante sus incondicionales, jugaron un partido abierto y decidido. De hecho, en la primera mitad ya gozaron de buenas ocasiones como para haber encarrilado pronto la contienda hasta que llegó el minuto 32 cuando Oscar Cuadrado logró abrir la cuenta para el CD Becerril ante el jolgorio de los muchos aficionados que se dieron cita en la jornada de ayer el Municipal del Mariano Haro.

La película del partido se comenzó a fraguar en el momento de que los jugadores del conjunto que entrena Jesús Collantes se dieron cuenta que podían hacer frente al Lermeño, un equipo muy experimentado en esta categoría.

Dominio

El CD Becerril, poco a poco, comenzó a tomarle el aire al partido. Oscar Cuadrado hizo un gol de bandera que fue largamente ovacionado, pero pudieron ser más.

Sin embargo, el conjunto local comenzó a percatarse de que en la jornada de hoy había un elemento que pudo, y a fe que resultó, clave en el desarrollo del partido.

Las decisiones que adoptó el colegiado vallisoletano, Pelillo Fernández, a lo largo de los noventa resultaron, la mayoría de ellas, controvertidas. El carrusel comenzó cuando a los 35 minutos de juego Félix se tuvo que ir camino de lo vestuarios al ver la segunda cart lina amarilla. Además, Oscar Cu drado seguía el mismo camino poco del descanso.

Con nueve jugadores, el CD B cerril no sólo se defendió bien an un Lermeño que poco aportó e ataque, sino que incluso se permit el lujo de acosar a su rival.

Puntilla

Pese a todo, y cuando los aficion dos locales daban por seguro triunfo del CD Becerril llegó la j gada más polémica del encuent cuando el trencilla de turno seña un riguroso penalty y la cons guiente expulsión del guardame local Míchel, por doble cartulin que supuso el tanto definitivo d empate para un Lermeño que no mereció en ningún momento.

Al final, el trio arbitral salió d terreno de juego con una mon mental bronca por parte de los af cionados, aunque el asunto no pas a mayores. El CD Becerril, no ob tante, mereció algo más que el en pate.

El CD Becerril tuvo en su mano la victoria / ENRIQUE CAÑA

M.C.D.2022

El acta del partido "traerá cola"

El jugador local, Tomás, será el más perjudicado por las sanciones

El colegiado vallisoletano, Pelillo Fernández, tuvo en la jornada de ayer en el partido Becerril-Lermeño una actuación, cuanto menos, polémica. Tomás "y un jugador sin identificar" fueron señalados en un apartado especial del acta que redactó el trencilla.

JUAN CARLOS RUIZ

El jugador del CD Becerril, Tomás, que fue amonestado al igual que varios de sus compañeros, podrá ser castigado duramente por el Juez Unico de Competición una vez que haya examinado el acta del encuentro que el colegiado Pelillo Fernández redactó ayer.

De hecho, el trencilla, tras acabar el encuentro, resaltó en el acta que "el jugador local Tomás y otro que no pude indentificar me insultaron gravemente".

Por otro lado, el colegiado, además, señaló que el "público, al finalizar el partido, me lanzaron papeles".

Indignación

Los aficionados del CD Becerril se mostraron en todo momento tranquilos y serenos, pese a que la actuación del colegiado no fue precisamente benevolente con el cuadro local.

La Guardia Civil, presente en el Mariano Haro, no tuvo que intervenir puesto que los ánimos se calmaron a medida que transcurrían los minutos.

Sin embargo, entre la afición local quedó un síntoma amargo puesto que faltó suerte para que el CD Becerril lograra una victoria que era suya frente a un Lermeño que no mereció el empate que se llevó merced a un penalty que no lo fue dos minutos después de cumplirse el tiempo reglamentario.

El equipo local se vació por completo ante los burgaleses / ENRIQUE CAÑA

TERCERA DIVISION (Grupo VIII)

RESULTADOS

Cultural Dep. Leonesa	3	1	R.C.D. Ribert
S.D. Gim. Segoviana	4	1	Real Avila C.F.
Zamora C.F.	0	0	C.F. PALENCIA
C.F. Endesa	1	0	S.D. Hullera V.L.
At. Bembibre	5	0	C.D. Benavente
La Bañeza F.C.	2	1	C.D. Laguna
U.D. Salamanca B	0	1	S.D. Ponferradina
C.D. BECERRIL	1	1	Rácin Lermeño
Garray C.F.	0	2	Cuéllar C.F.
C.D. Béjar Ind.	2	1	Norma San Leonardo

PROXIMA JORNADA

Cultural Dep. Leonesa – Gim. Segoviana
Real Avila C.F. – Zamora C.F.
C.F. PALENCIA – C.F. Endesa
S.D. Hullera V.L. – At. Bembibre
C.D. Benavente – La Bañeza F.C.
C.D. Laguna – U.D. Salamanca B
S.D. Ponferradina – C.D. BECERRIL
Rácin Lermeño – Garray C.F.
Cuéllar C.F. – C.D. Béjar Ind.
R.C.D. Ribert – Norma San Leonardo

CLASIFICACIONES

		PJ	G	E	P	GF	GC	PTOS
1	S.D. Gim. Segoviana	2	2	0	0	6	1	6
2	C.F. Endesa	2	2	0	0	3	1	6
3	S.D. Ponferradina	2	2	0	0	2	0	6
4	At. Bembibre	2	1	1	0	5	0	4
5	Cuéllar C.F.	2	1	1	0	2	0	4
6	Rácin Lermeño	2	1	1	0	3	2	4
7	Zamora C.F.	2	1	1	0	1	0	4
8	Norma San Leonardo	2	1	0	1	4	2	3
9	C.D. Béjar Ind.	2	1	0	1	3	3	3
10	Cultural Dep. Leonesa	2	1	0	1	3	3	3
11	La Bañeza F.C.	2	1	0	1	2	2	3
12	Real Avila C.F.	2	1	0	1	3	4	3
13	R.C.D. Ribert	2	1	0	1	3	4	3
14	**C.D. BECERRIL**	**2**	**0**	**2**	**0**	**1**	**1**	**2**
15	C.D. Laguna	2	0	1	1	1	2	1
16	**C.F. PALENCIA**	**2**	**0**	**1**	**1**	**0**	**2**	**1**
17	U.D. Salamanca B	2	0	0	2	1	3	0
18	S.D. Hullera V.L.	2	0	0	2	0	2	0
19	Garray C.F.	2	0	0	2	0	5	0
20	C.D. Benavente	2	0	0	2	1	7	0

LIGA NACIONAL JUVENIL

RESULTADOS

Real Avila	3	1	C.D. Numancia
R.C.D. Ribert	3	0	C.D. Quintanar
Betis C.F.	3	0	C.D. San Esteban
C.D. Laguna	1	4	C.D. Santa Marta
Vadillos C.F.	3	1	S.D.C. Villa Angeles
C.D. Zamora	1	3	Real Valladolid B
C.F. Peña	1	1	C.F. PALENCIA
PEÑA CASTILLA	1	1	Colegio Diocesano

PROXIMA JORNADA

C.D. Numancia – PEÑA CASTILLA
C.D. Quintanar – Real Avila
C.D. San Esteban – R.C.D. Ribert
C.D. Santa Marta – Betis C.F.
S.D.C. Villa Angeles – C.D. Laguna
Real Valladolid B – Vadillos C.F.
C.F. PALENCIA – C.D. Zamora
Colegio Diocesano – C.F. Peña

CLASIFICACIONES

		PJ	G	E	P	GF	GC	PTOS
1	C.D. Santa Marta	1	1	0	0	4	1	3
2	R.C.D. Ribert	1	1	0	0	3	0	3
3	Betis C.F.	1	1	0	0	3	0	3
4	Real Valladolid B	1	1	0	0	3	1	3
5	Vadillos C.F.	1	1	0	0	3	1	3
6	Real Avila	1	1	0	0	3	1	3
7	Colegio Diocesano	1	0	1	0	1	1	1
8	C.F. Peña	1	0	1	0	1	1	1
9	**C.F. PALENCIA**	**1**	**0**	**1**	**0**	**1**	**1**	**1**
10	**PEÑA CASTILLA**	**1**	**0**	**1**	**0**	**1**	**1**	**1**
11	S.D.C. Villa Angeles	1	0	0	1	1	3	0
12	C.D. Zamora	1	0	0	1	1	3	0
13	C.D. Numancia	1	0	0	1	1	3	0
14	C.D. Laguna	1	0	0	1	1	4	0
15	C.D. San Esteban	1	0	0	1	0	3	0
16	C.D. Quintanar	1	0	0	1	0	3	0

M.C.D.2022

FÚTBOL/Tercera División - Grupo VIII -

Clara victoria de la Leonesa frente a un flojo Ribert

LEONESA B	3
RIBERT	1

• **Leonesa B**
Juan Pablo, Jalón, Félix, Diego, Pablo (Oscar II,'62), Oscar I, Jairo, Carmelo, Javi(Vila'75), Edgar (Dani'65) y Busto.
• **Ribert**
Salva, Morán, Dina, Torres, Chan, Emilio Magdalena, Tati, Míchel (Isaac'64), Pedro, Ferreiro (Boliche'64) y Emilio Blanco (Quique, '8).
• **ARBITRO**
Camazón Linacero (palentino). Mostró la tarjeta amarilla a Diego, Oscar I, Jairo, Dani; Morán y Chan.
• **GOLES**
0-1: '34, Ferreiro; 1-1: '50, Busto; 2-1: '55, Busto; 3-1: '77, Vila.
• **INCIDENCIAS**
Antonio Amilibia. Aproximadamente 300 espectadores

El Ribert cayó en el Antonio Amilibia ante el Cultural B en un segundo tiempo nefasto en el que los salmantinos vieron como el filial leonés remontaba el gol conseguido en el primer tiempo por Ferreiro y acababa imponiéndose por tres tantos a uno. Los charros no supieron contener a un rival liderado por Carmelo y apenas se acercaron a la portería rival tras la reanudación. La puntilla la puso Vila cuando ya apenas quedaba tiempo para remontar.

El primer tiempo fue un insulso espectáculo en el que los dos conjuntos plantearon un esquema conservador, lo que propició que los delanteros no tuvieran el balón en sus botas y se crearan muy escasas ocasiones de gol.

Jugadores del grupo VIII de la Tercera División / ARCHIVO

La Ponferradina superó por la mínima al Salamanca B en "El Helmántico"

Los bercianos lograron un triunfo que les sitúa colíderes

SALMANTINO	0
PONFERRADINA	1

• **Salmantino**
Toño, Fierro II, Ayensa, Javicón, Luis Martínez, Yanko, Chechu, Fierro I, Herrero, Hugo y Roldán. También jugaron Juan (85'), Bola (80') y Pepo (75').
• **Ponferradina**
Urroz, Aragonés, Frías, Santi, Humberto, Aza, Raúl, Punim, Ani, Juan Carlos y Chacobo. También jugaron David Martín (54') y José (75').
• **ARBITRO**
Dirigió el encuentro el colegiado soriano Rupérez Chércoles, ayudado en las bandas por Berrojo y Alfredo. Mostró tarjeta amarilla a los locales Yanko y Hugo. Por parte visitante fue amonestado Aragonés.
• **INCIDENCIAS**
Partido celebrado en el estadio Helmántico de Salamanca en la tarde del pasado sábado.

El Salamanca B se vio superado por una Sociedad Deportiva Ponferradina que supo rentabilizar la mejor ocasión que tuvo a lo largo del partido para materializarla en el gol que le dio lo tres puntos en un campo que si la temporada pasada resultó muy complicado para todos los visitante, pero que en esta temporada parece haber comenzado con mal pie.

Tras este resultado, el equipo de la Ponferradina se coloca como colíder del grupo en un buen arranque de temporada lo que le hace ser de nuevo favorito a estar al final de la temporada en lo más alto de la clasificación, luchando por el ascenso de categoría.

El Bembibre firma la goleada de la jornada

BEMBIBRE	5
BENAVENTE	0

• **Bembibre**
Castro; Luismi, Juan Carlos, Puente, Eugenio (Juanjo, 78'); Aláez, Osa (Porfirio, 55'), Zapico, Luis (Michel, 61'); Israel, Josines.
• **Benavente**
Carlos; Gorka (Quique, 75'), Marañón, José Lorenzo, Pichi; Mara, Ibáñez, Toni (Carballo, 78'), David (Ernesto, 36'); Javi, Pablo.
• **ARBITRO**
Martínez Colino, Leonés. Amarilla locales Luis, Aláez, Porfirio y Zapico. Marañón, Javi, Gorka, dos a José Lorenzo (31').
• **GOLES**
1-0: (25') Aláez. 2-0: (35') Osa. 3-0: (60') Porfirio. 4-0: (77') Porfirio. 5-0: (90') Josines.

Más puntería de un Endesa que venció por la mínima

ENDESA	1
HULLERA	0

• **Endesa**
Meni; Pablo, Emilio, Montiel, Coque; Ordóñez (José Carlos, 50'), Diego, Rubén; Gil (Jaime, 67'), Herreras, Guti (Víctor, 84').
• **Hullera**
Avelino; Dani, Quique, Félix, Sergio; San Jesús (Cantero, 71'), Hevia (Sarabia, 79'), Galindo, Ricardo, Juanjo (España, 61').
• **ARBITRO**
Ortega Nágera
• **GOLES 1-0: (79')** Guti de penalty.

El Real Avila, goleado en el campo de la Segoviana

SEGOVIANA	4
AVILA	1

• Segoviana
Durrán, Oscar (Darío), Fidel, Osa, Maroto (García), Blanco, Mediavilla, Pérez, Luengo, Balta (Llorente) y Barba.
• Avila
Ruiz, Pato, Rubén, Carmona, Dani, García (Estecha), Mangas, Hernández (Fran), Jacinto, Peña (Fernando), Sobe (Huertas).
• ARBITRO
González Cobo (VA), auxiliado por Nieto y Sánchez
• GOLES
1-0.-min. 1: Maroto
2-0.-min. 52: Barba
3-0.-min. 68: Blanco
4-0.-min. 72: Luengo
4-1.-min. 75: Estecha

El conjunto del Real Avila cayó derrotado en un partido claro para el conjunto de la Segoviana, que encarriló pronto.

El Laguna deja escapar tres puntos de forma infantil

LA BAÑEZA	2
LAGUNA	1

• **La Bañeza**
Nazario, Raúl, Juan Manuel, Oliver, Rupi, Chevi, Pedrosa, Eduardo, Cabello (Fierro, 60'), Dani (Narciso, 85'), Pablo (Josines, 70').
• **Laguna**
Quique, Rodri, Casquero, Plaza, César, Óscar (Berzosa, 68'), José Luis (Valvés, 68'), Javi, Oliva, Ricardo (Calleja, 79'), Diego López.
• **ARBITRO**
?eix Guitart, del Colegio Salmantino. Cartulina amarilla a los locales Nazario, Rupi, Chevi, Pedrosa y Cabello, y visitantes Casquero, Plaza, Oscar, Oliva, Ricardo, Diego López, y dos a Javi (79').Roja directa al entrenador visitante Del Pozo.
• **GOLES**
0-1: (23') Oliva. 1-1: (41') Rupi. 2-1: (43') Pablo.
• **INCIDENCIAS**
La Llanera, unos 500 espectadores, aproximadamente.

El Cuéllar consigue una gran victoria a domicilio

GARRAY	0
CUÉLLAR	2

• **Garray**
Urroz; Roberto (Juan Carlos), Frías, Aza, Sergio, Aragonés, Humberto, Raúl, Aniceo, Punín, Jacobo (Raúl Martínez).
• **Cuellar**
Marcos, Llorente (Coque), Rebalo, Javi, Ortega, Piti, Javi, Alberto, Pascual, Aguado, Valle.
• **ARBITRO**
Calleja Ruiz, del Colegio Burgalés. Mostró la cartulina amarilla a los locales Roberto, Sergio, Aragonés, Raúl y Punín; y a los visitantes Piti, Alberto y Valle.
• **INCIDENCIAS**
San Juan, unos 150 espectadores en una tarde soleada.

El Cuéllar logró una importante victoria en casa del Garray que ha comenzado de una forma lamentable la temporada, lo que provoca el nerviosismo en el equipo soriano tras dos derrotas.

Todos los lunes, con El Diario Palentino, el nuevo suplemento de deportes

EL DIA
DEPORTIVO

Con toda la información sobre el partido del Palencia y las distintas competiciones de nuestros equipos

M.C.D.2022

Isaac Viciosa rompe relaciones con la Federación

Cristina Villanueva se proclama campeona nacional junior de Media Maratón

El palentino, Isaac Viciosa, aseguró a este periódico que no quiere mantener ningún tipo de relación con la Federación Regional de Atletismo. Asimismo, la atleta palentina Cristina Villanueva se proclamó Campeona de España de Media Maratón Junior.

ALBERTO ABASCAL

"No quiero aparecer en ninguna memoria de resultados que publica este organismo anualmente ni nada que tenga que ver con el Centro de Tecnificación del que Ramiro Morán; Teodoro Cuñado; mi entrenador, Eladio Barredo, y yo mismo estamos expulsados", explicó Isaac Viciosa.

La polémica surgió a comienzos del presente año cuando los atletas Ramiro Morán (sexto en el último Europeo de Budapest en 3.000 obstáculos), Teodoro Cuñado e Isaac Viciosa fueron expulsados del Centro de Tecnificación por discrepancias mantenidas entre el responsable del órgano, Félix de la Fuente, y el técnico, Eladio Barredo.

Viciosa comentó hoy que "no debo nada ni al Centro de Tecnificación ni a la Federación Territorial, ya que nunca hemos recibido ayudas de ningún tipo por estos organismos".

Por otro lado, el atleta palentino participará el próximo día 12 de septiembre en la Copa del Mundo por Continentes que se celebrará en Johanesburgo (Sudáfrica) y concluirá a finales del prente mes la temporada de verano con la Milla de Nueva York.

"En Sudáfrica correré un 3.000 representando a Europa -explica Isaac Viciosa-. No obstante, y pese a que el Mundial de Sevilla del próximo año correré en el 5.000, no tengó intención de abandonar el 1.500".

Asimismo, Isaac Viciosa y Marta Dominguez Azpeleta, oro y bronce en el último Europeo de Budapest, serán objeto hoylunes de una cena homenaje organizada por la Diputación Provincial de Palencia.

En este sentido, el atleta de Cervatos de la Cueza aseguró que el mejor homenaje que puede recibir un atleta es la programación de una carrera. "Me gustaría estar con mi gente tomando parte en una prueba atlética con todos mis compañeros palentinos", concluyó

Campeona nacional

Por lo demás, la atleta palentina Cristina Villanueva Peña (Caja España) se proclamó campeona de España de Media Maratón Junior en una prueba que se celebró en la localidad cántabra de Oruña de Piélagos (Cantabria).

La palentina se impuso sobre la distancia de 21 kilómetros y con una marca de 1:30.46. Asimismo, el atleta Orlando Castro (Adidas) está cuajando una gran temporada.

Marca de Orlando Castro

De hecho, el palentino logró en la Reunión de Rietti una sensacional marca de 3.36.00, una marca que hubiera sido mínima para el Europeo de Budapest. Asimismo, tomó parte en Andújar en una prueba de 800 metros con la presencia de los grandes atletas del momento como son los casos de Reyes Estévez o el portugués Rui Silva o Roberto Parra. El palentino logró el tercer puesto justo por detrás de Rui Silva, que ganó, y Andrea Jocondi, aunque por delante de los Reyes Estévez y Roberto Parra.

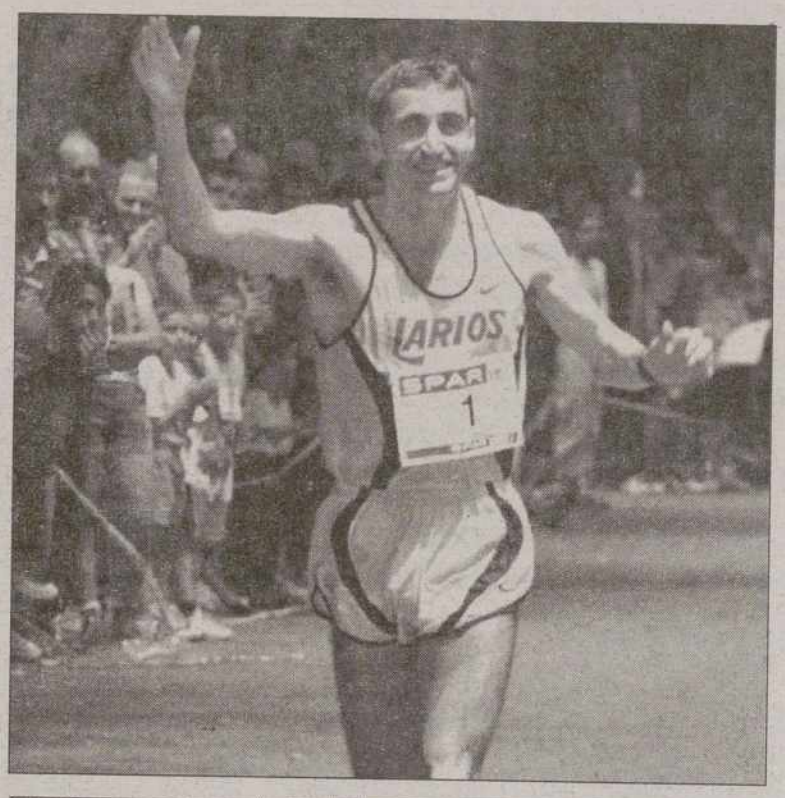

Isaac Viciosa, arriba y Cristina Villanueva, en la zona superior

El CIA de fútbol femenino inicia la pretemporada

REDACCION

El Club Internacional de la Amistad jugó el pasado fin de semana en sus instalaciones del Club Internacional de la Amistad el primer torneo amistoso de pretemporada frente al conjunto del Ríbert de Salamanca y Nuestra Señora Belén de Burgos en la modalidad de tres por uno.

Los resultados del torneo fueron los siguientes:

CIA, 1-Burgos, 1; Ríbert, 1-Burgos, 2; y CIA, 1-Ríbert 1.

Los resultados son los menos importante para el conjunto que entrena Esteban Junquera, y aunque la victoria recayó en el cuadro burgalés, la igualdad fue la tónica dominante del torneo entre los tres representantes de la Primera División Femenina de Fútbol.

Muchas son las novedades que presentan las palentinas para la presente temporada cuyo objetivo pasa por mantenerse en la categoría y dar oportunidades a las chicas jóvenes.

Jugadoras

De momento, las jugadoras de la pasada campaña que se mantienen son Patricia, Marian, Mirian, Ana Belén, Isabel, Laura, María y Beatriz, además de Mari Mar, Esther, Paula, Calle, Natalia, Motila, además de las incorporaciones Rosa y Susana.

Por lo demás, el conjunto palentino comenzará la temporada oficialmente el día 20 de septiembre en los campos de la Amistad frente al conjunto del León FF. Asimismo, el sábado día 12 del presente mes las palentinas jugarán un amistoso en Salamanca frente al cuadro del Ríbert como devolución de visita.

CP Madrid y T. Pamplona se proclamaron campeones de Europa de Pelota

El Club Pelota Madrid y Tenis Pamplona se proclamaron ayer campeones de Europa por Clubes en Frontón Corto, en las modalidades de mano y herramienta, respectivamente, en un torneo que se ha celebrado en el Frontón de La Ensenada

ALBERTO ABASCAL

El Club Pelota Madrid y Tenis Pamplona se proclamaron ayer campeones de Europa por Clubes en Frontón Corto, en las modalidades de mano y herramienta, respectivamente, en un torneo continental que se ha celebrado en el Frontón de La Ensenada de la capital palentina.

La primera final programada en la jornada de hoy se disputó en la modalidad de paleta de cuero. Pedro José Egaña y Santiago Goñi (Tenis Pamplona) perdieron ante la pareja formada por Fernando Balduz y Miguel Angel Oroz (Oberena) por el tanteo de 33-35.

En pala corta, Fernando Casado y Raúl Oroz (Tenis Pamplona) ganaron a Txema Zabalza y Jesús Balduz (Oberena) por 40-19.

En mano por parejas, José Ignacio Ortego y Javier de Luz (CP Madrid) se impusieron a Michel Berra y Patrick Hiriart (Biarritztarrak, de Francia) por el tanteo de 22-15, mientras que en mano individual, José Antonio Begoña (CP Madrid) perdió ante Ismael Chafee (SD Alsasua) por el global de 5-18.

Equipos españoles y franceses han venido disputando a lo largo del fin de semana los distintos encuentros programados dentro de un Campeonato de Europa de Clubes de Frontón Corto que estaba organizado por el Patronato Municipal de Deportes y la Federación Palentina de Pelota.

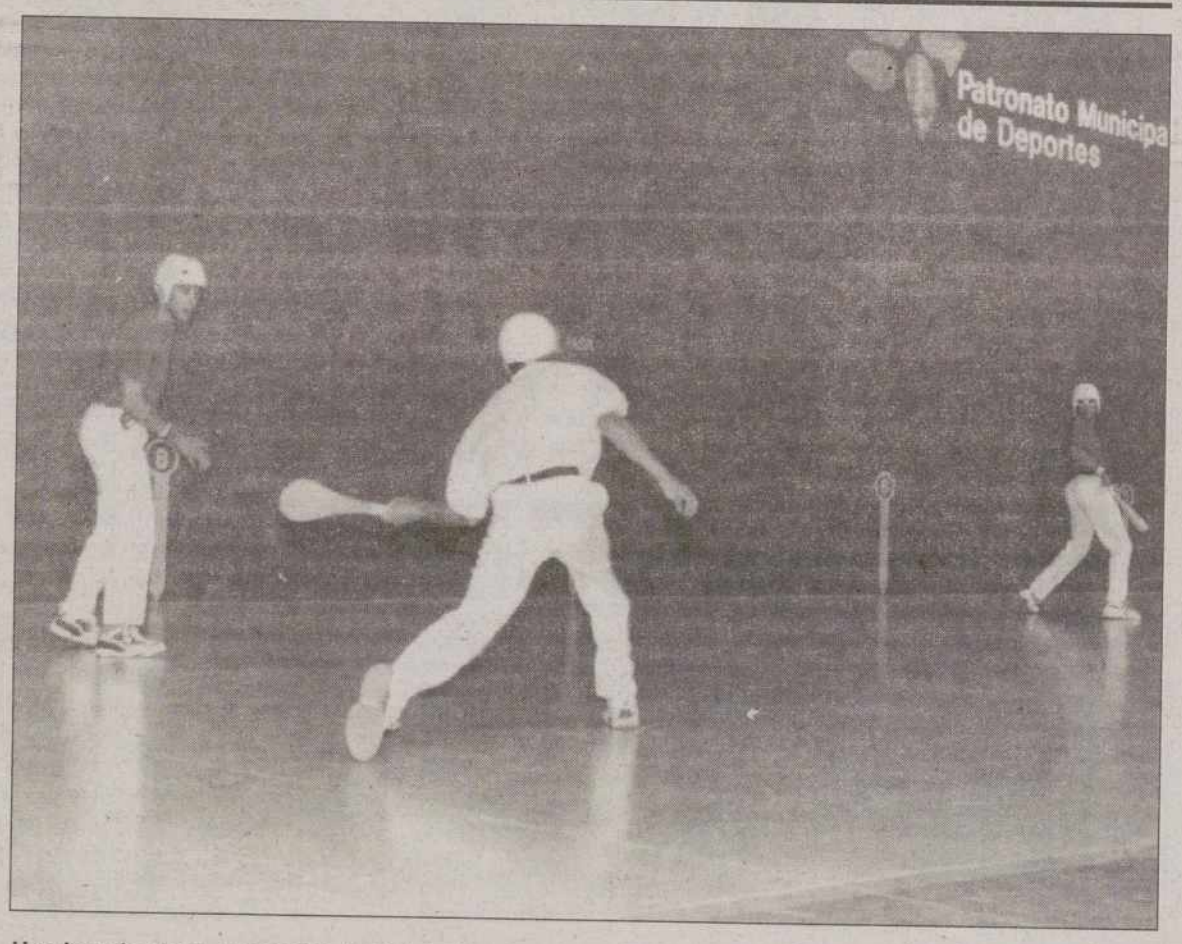

Una jugada de un encuentro de Pelota / FERNANDO JIMENEZ

M.C.D.2022

PRIMERA DIVISIÓN

JORNADA 2

RESULTADOS

Oviedo	[ ] [ ]	Alavés	
Tenerife	[ ] [ ]	R. Sociedad	
Mallorca	[ ] [ ]	Espanyol	
Atlético	[ ] [ ]	Salamanca	
Deportivo	[ ] [ ]	Valencia	
Villarreal	[ ] [ ]	Celta	
Valladolid	[ ] [ ]	R. Madrid	
Barcelona	[ ] [ ]	Extremadura	
Athletic	[ ] [ ]	Racing	
Betis	[ ] [ ]	Zaragoza	

TODOS LOS RESULTADOS

	Alavés	Athletic	Atlético	Barcelona	Betis	Celta	Deportivo	Espanyol	Extremadura	Mallorca	Oviedo	Racing	Real Madrid	R. Sociedad	Salamanca	Tenerife	Valencia	Valladolid	Villarreal	Zaragoza
Alavés					0-0															
Athletic																				
Atlético																				
Barcelona																				
Betis																				
Celta							0-0													
Deportivo																				
Espanyol																2-1				
Extremadura																		0-0		
Mallorca																				
Oviedo																				
Racing				0-0																
Real Madrid																				
Real Sociedad											3-3									
Salamanca										0-0										
Tenerife																				
Valencia			1-0																	
Valladolid																				
Villarreal																				
Zaragoza		2-0																		

CLASIFICACIÓN

Liga de Campeones · Zona UEFA · Promoción · Descenso

		PUNTOS	PJ	G	E	P	GF	GC
1	Real Madrid•	3	1•	1•	0•	0•	4•	1
2	Zaragoza•	3	1•	1•	0•	0•	2•	0
3	Espanyol•	3	1•	1•	0•	0•	2•	1
4	Valencia•	3	1•	1•	0•	0•	1•	0
5	Real Sociedad•	1	1•	0•	1•	0•	3•	3
6	Oviedo•	1	1•	0•	1•	0•	3•	3
7	Celta•	1	1•	0•	1•	0•	0•	0
8	Alavés•	1	1•	0•	1•	0•	0•	0
9	Betis•	1	1•	0•	1•	0•	0•	0
10	Deportivo•	1	1•	0•	1•	0•	0•	0
11	Extremadura•	1	1•	0•	1•	0•	0•	0
12	Mallorca•	1	1•	0•	1•	0•	0•	0
13	Salamanca•	1	1•	0•	1•	0•	0•	0
14	Valladolid•	1	1•	0•	1•	0•	0•	0
15	Racing•	1	1•	0•	1•	0•	0•	0
16	Barcelona•	1	1•	0•	1•	0•	0•	0
17	Tenerife•	0	1•	0•	0•	1•	1•	2
18	Atlético•	0	1•	0•	0•	1•	0•	1
19	Athletic•	0	1•	0•	0•	1•	0•	2
20	Villarreal•	0	1•	0•	0•	1•	1•	4

GOLEADORES

1	Angulo (VAL)	1
2	Sa Pinto (RSO)	1
3	Aldeondo (RSO)	1
4	Dely Valdés (OVI)	1
5	Dubovsky (OVI)	1
6	G. López (ZAR)	1
7	Esnáider (ESP)	1
8	Benítez (ESP)	1
9	Jokanovic (TEN)	1
10	Manel (OVI)	1
11	Pikabea (RSO)	1
12		

PRÓXIMA JORNADA

13 de septiembre

Oviedo	•	Tenerife
R.Sociedad	•	Mallorca
Espanyol	•	Atlético
Salamanca	•	Deportivo
Valencia	•	Villarreal
Celta	•	Valladolid
R.Madrid	•	Barcelona
Extremadura	•	Athletic
Racing	•	Betis
Alavés	•	Zaragoza

LA QUINIELA

1	Ourense	•	Málaga	2
2	Recreativo	•	Sevilla	2
3	Mérida	•	Compostela	2
4	Leganés	•	Numancia	2
5	Badajoz	•	Lleida	2
6	Osasuna	•	Logroñés	X
7	Hércules	•	Rayo	X
8	Barcelona B	•	Atlético B	X
9	Albacete	•	Mallorca B	2
10	Toledo	•	Las Palmas	1
11	Jaén	•	Betis B	X
12	Cacereño	•	Ceuta	X
13	Almería	•	Manchego	2
14	Granada	•	Écija	1
15	Eibar	•	Sporting	1

SEGUNDA DIVISIÓN

JORNADA 2

RESULTADOS

Ourense	0	1	Málaga	Ruano
Recreativo	0	1	Sevilla	Juan Carlos
Mérida	0	1	Compostela	Sion
Leganés	0	5	Numancia	Ángel Rodríguez (2), Javi Moreno (2), Morán
Badajoz	1	2	Lleida	Luis Fernando / Josemi (2, 1p)
Osasuna	1	1	Logroñés	Markovic / Tejera
Hércules	1	1	Rayo	Gómez / Llorens
Barcelona B	1	1	Atlético B	Sergio / David Charcos
Albacete	0	2	Mallorca B	Chito (pp), Diego Tristán
Toledo	2	0	Las Palmas	Pedro Alberto, Quini
Eibar	2	1	Sporting	Kortina, Urrutia / Hadda

TODOS LOS RESULTADOS

	Albacete	Atlético B	Badajoz	Barcelona B	Compostela	Eibar	Hércules	Las Palmas	Leganés	Lleida	Logroñés	Mérida	Málaga	Mallorca B	Numancia	Ourense	Osasuna	Rayo	Recreativo	Sevilla	Sporting	Toledo
Albacete														0-2								
Atlético B							2-3															
Badajoz										1-2												
Barcelona B		1-1																				
Compostela																			0-0			
Eibar																					2-1	
Hércules																		1-1				
Las Palmas	2-1																					
Leganés															0-5							
Lleida									1-4													
Logroñés			1-0																			
Mérida					0-1																	
Málaga						2-1																
Mallorca B				4-1																		
Numancia												2-1										
Ourense													0-1									
Osasuna											1-1											
Rayo																	1-1					
Recreativo																				0-1		
Sevilla																						
Sporting																						0-0
Toledo								2-0														

CLASIFICACIÓN

Ascenso · Promoción a Primera · Descenso

		PUNTOS	PJ	G	E	P	GF	GC
1	Numancia•	6	2•	2•	0•	0•	7•	1
2	Mallorca B•	6	2•	2•	0•	0•	6•	1
3	Sevilla•	6	2•	2•	0•	0•	4•	0
4	Málaga•	6	2•	2•	0•	0•	3•	1
5	Hércules•	4	2•	1•	1•	0•	4•	3
6	Toledo•	4	2•	1•	1•	0•	2•	0
7	Logroñés•	4	2•	1•	1•	0•	2•	1
8	Compostela•	4	2•	1•	1•	0•	1•	0
9	Eibar•	3	2•	1•	0•	1•	3•	3
10	Las Palmas•	3	2•	1•	0•	1•	2•	3
11	Leganés•	3	2•	1•	0•	1•	4•	6
12	Lleida•	3	2•	1•	0•	1•	3•	5
13	Rayo•	2	2•	0•	2•	0•	2•	2
14	Osasuna•	2	2•	0•	2•	0•	2•	2
15	Atlético B•	1	2•	0•	1•	1•	3•	4
16	Recreativo•	1	2•	0•	1•	1•	0•	1
17	Sporting•	1	2•	0•	1•	1•	1•	2
18	Barcelona B•	1	2•	0•	1•	0•	2•	5
19	Mérida•	0	2•	0•	0•	2•	1•	3
20	Badajoz•	0	2•	0•	0•	2•	1•	3
21	Albacete•	0	2•	0•	0•	2•	1•	4
22	Ourense•	0	2•	0•	0•	2•	0•	4

GOLEADORES

1	Diego (MALL)	3	9	Zuloaga (LEG)	1
2	Moreno (NUM)	3	10	Baraja (ATL)	1
3	Morán (NUM)	2	11	Sequeiros (ATL)	1
4	A. Rodríguez (NUM)	2	12	Lledó (HER)	1
5	Josemi (LLE)	2	13	Maldonado (MALL)	1
6	Rubinho (MER)	1	14	Luque (MALL)	1
7	Escoda (LLE)	1	15	Jolre (BAR)	1
8	Pedro (LEG)	1	16	Merino (LPAL)	1

PRÓXIMA JORNADA

Ourense	•	Recreativo
Sevilla	•	Mérida
Compostela	•	Leganés
Numancia	•	Badajoz
Lleida	•	Osasuna
Logroñés	•	Hércules
Rayo	•	Barcelona B
Atlético B	•	Albacete
Mallorca B	•	Toledo
Las Palmas	•	Eibar
Málaga	•	Sporting

M.C.D.2022

FÚTBOL

De mal en peor

La eliminación de España en el Mundial de Francia'98 no ha sido nada comparado con el ridículo de caer derrotados ante la selección de Chipre en la Eurocopa

SPC / MADRID

De mal en peor. La selección de Javier Clemente no levanta cabeza. Tras una desastrosa actuación en la fase final de la Copa del Mundo de Francia'98, donde fueron apeados del campeonato a las primeras de cambio, el seleccionado volvió a avergonzar a los españoles en su partido ante Chipre con un juego ramplón y soso, propio de un equipo de barrio y no de estrellas supermillonarias que ganan dinero sólo por respirar.

Lo ocurrido en Francia parecía que había sido el tocar fondo de España. Era imposible que se cayera más abajo. Sin embargo, a la primera de cambio, cuando los ánimos se habían apaciguado, la realidad se estrella en la cara de un país. España es incapaz de derrotar a una de las selecciones más pobres y flojas del continente, Chipre, y tiene que volver a casa con una derrota por 3-2.

Lo que parecía un partido ideal para llenar de ilusión a los aficionados, porque el rival es de esos que invitan a meterles una goleada, se ha convertido en una bomba que, sin embargo, no ha "matado a nadie". Por un lado Clemente asegura que él no piensa dimitir porque le quedan muchos partidos de clasificación, y, por otro, el presidente de la Real Federación Española de Fútbol, Ángel María Villar, refuerza su confianza en el seleccionador.

La experiencia de Francia, de la que se deberían haber sacado conclusiones más profundas, sólo ha servido para que Clemente prometa que va a ser más simpático y dialogante. Que va a dejar sus actitud chulesca aparcada y encerrado en un armario ese cabreo permanente contra todo el mundo.

De una reforma profunda del equipo y de los planteamientos no ha tratado, ni quiere saber nada. Clemente sigue empeñado en llevar a la selección a sus amigos, lo que que redunda en un equipo descompensado. Sale a jugar sin centrocampistas. Los que coloca en esa zona no se han movido en esa franja del campo desde hace muchos años, por lo que andan completamente perdidos, como si no estuvieran. En defensa, conceptos como anticipación y presión no existen.

Al seleccionador sólo le quedan como valedores de sus formas y maneras de trabajar, además del presidente de la RFEF, sus propios jugadores. Clemente ha formado un clan que ha dejado de ser una selección para convertirse en una sociedad mercantil en la que todos ganan dinero en lugar de partidos. Como ejemplo el detalle de los días previos al partido. Lo primero que negociaron los jugadores fueron las primas por clasificarse para la Eurocopa del 2000.

Resultados increíbles

Aunque no sirve de consuelo, la primera jornada de la fase de clasificación para la Eurocopa del 2000 ha deparado importantes fracasos, como la derrota de España en Chipre y el empate de Francia, actual campeona del mundo, en Islandia, y las decepciones de Croacia e Inglaterra, incapaces de puntuar contra Irlanda y Suecia, respectivamente.

Aún queda mucho tiempo y numerosos partidos para que estos equipos, llamados a estar en la fase final, enderecen el rumbo, pero hay resultados que marcan, como el de la selección española en Larnaca frente a un equipo de aficionados como el chipriota. En el otro partido del Grupo 6, Austria, que también estuvo presente en Francia y también con escasos frutos, cedió un empate a uno en Viena contra Israel, y eso que los visitantes estuvieron mucho tiempo con un hombre menos.

Francia, que estrenaba su corona mundial conseguida hace apenas dos meses, fue también incapaz de superar a domicilio a Islandia, que incluso se adelantó por medio de Rikhardur Dadason. La selección de Croacia, flamante tercera clasificada en Francia'98, echó en falta a su goleador Davor Suker y cayó, por 2-0, en el campo de Irlanda, que sentenció muy pronto. Inglaterra se presentaba en Suecia con buena parte de su artillería, incluida la joven estrella Michael Owen, para romper su mala racha en Estocolmo, donde no gana desde hace más de 60 años.

Resultados de la Eurocopa jugados ayer: Grecia, 2; Eslovenia, 2. Noruega, 1; Letonia, 3. Bulgaria, 0; Polonia, 3. Hungría, 1; Portugal, 3. Macedonia, 4; Malta, 0. I. Feroe, 0; Rep. Checa,1.

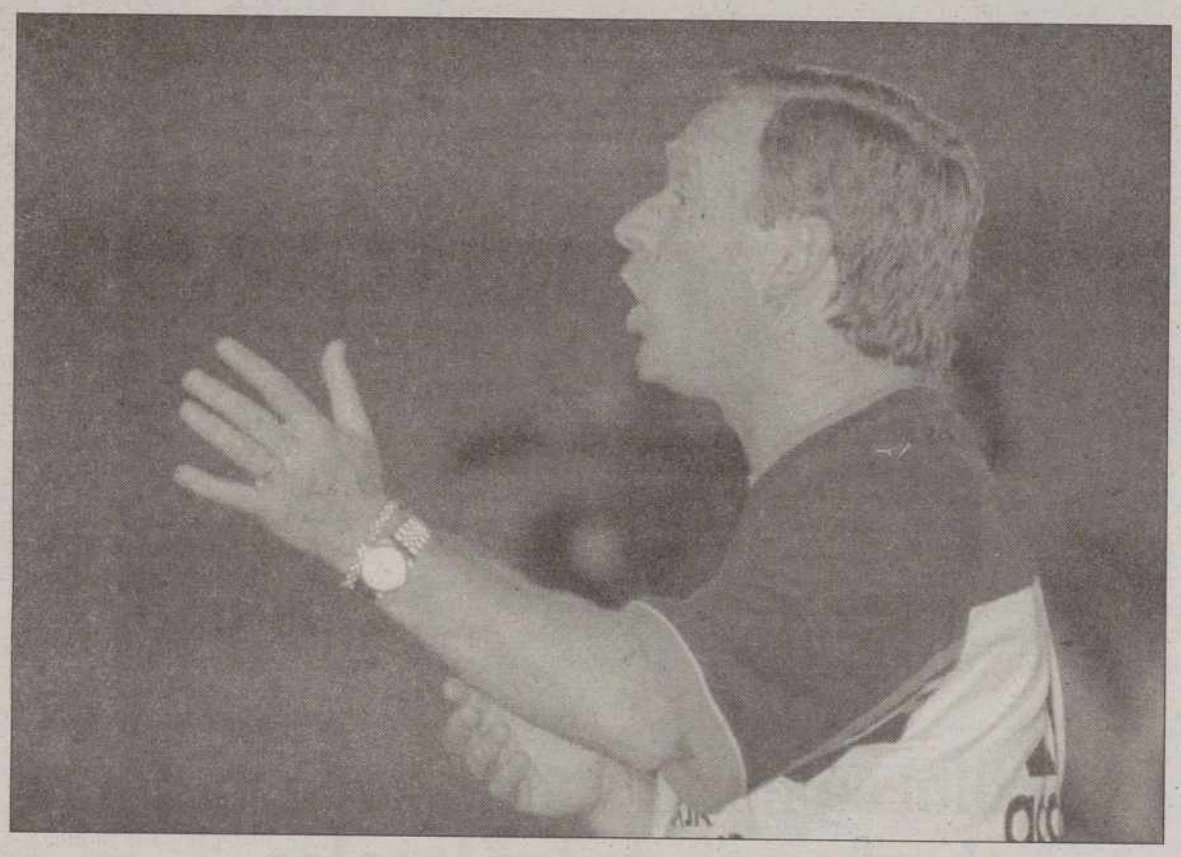

Javier Clemente durante el último partido de la selección española / EFE

Genio y figura hasta el final

El seleccionador de España, Javier Clemente, siempre seguro de sí mismo, parece crecerse ante la presión y nunca pierde oportunidad de flagelar a sus numerosos críticos, en cuyas filas hay entrenadores, periodistas y aficionados. Una larga cadena de buenos resultados antes del Mundial de Francia'98 era su mejor defensa de este vasco fumador en cadena de cigarrillos ante los que lo consideran un obstinado con malas maneras. Durante sus seis años como técnico de la selección, Clemente ha colocado a España en los cuartos de final de la Eurocopa del 96 y del Mundial del 94, con equipos que podrían haber ido mucho más allá.

El ex técnico del Atlético de Madrid, Espanyol y Athletic de Bilbao, su equipo de toda la vida y con el que consiguió dos títulos de liga en la década de 1980, suele ser criticado por tener preferencia por jugadores vascos. Durante años mantuvo en la selección al delantero vasco Julio Salinas, pese a su aparente torpeza ante el gol y al hecho de que en su club, el Barcelona, no jugaba ni un partido. Otro de sus jugadores favoritos ha sido el veterano portero Andoni Zubizarreta, de quien muchos dicen que ya pasaron sus mejores años y que él ha mantenido y repescado para el banquillo cuando ha dejado de jugar.

Algunos consideran que un error del guardameta vasco le costó a España terminar su racha de 31 partidos sin derrota cuando cayeron en enero ante Francia por 0-1 en París. También recibió muchas críticas cuando en el pasado no hizo mucho caso al surgimiento de nuevas estrellas, especialmente el centrocampista Josep Guardiola, del Barcelona, y Raúl González, del Real Madrid. Pero Guardiola finalmente acudió al Mundial de Estados Unidos, mientras que Raúl está en la delantera española.

Entre sus adversarios más conocidos están Johann Cruyff, con quien sostuvo mordaces cruces de declaraciones mientras el holandés fue técnico del Barcelona, el serbio Radomir Antic, entrenador del Atlético de Madrid la pasada temporada, y el polémico presidente de los colchoneros, Jesús Gil. Algunos sugieren que el carácter duro del entrenador vasco se origina en que una lesión truncó su carrera como futbolista en el Bilbao cuando tenía poco más de 20 años. Osea, genio y segura hasta el final.

"Bochornosa" derrota de la selección

La prensa deportiva española coincide en calificar de "bochornosa" y "vergonzosa" la derrota de la selección española ante la de Chipre en el primer partido de clasificación para la Eurocopa'2000. El diario *AS* publica en portada fotos del seleccionador Javier Clemente y del presidente de la Federación Angel Villar, que encabeza con el titular: *Nos dais vergüenza*. "Bochorno histórico de España que perdió ante Chipre" prosigue, y en páginas interiores destaca: "Y Javi, a lo suyo" encabezando unas declaraciones del seleccionador en las que dice: "si se jugara otra vez el partido, pondría ocho defensas" y "España ha perdido contra un equipo fortísimo en ataque". Otro de los titulares del diario *As* es *Cornada a Clemente* y apunta que "el pomposo equipo español dejó claro que está carcomido en sus raíces y será difícil que enderece el rumbo si no hay un cambio brusco de timònel". Además incluye las declaraciones de Villar, de las que destaca que el fútbol español sigue confiando en Clemente. *Marca* titula e*s de risa. Después del ridículo de Chipre, más de uno pensó que Clemente podría dimitir o que Villar le cesaría*, pero... *Ni se va... Ni le echa*. Este diario apunta otros dos titulares al respecto: *Javi, angustia total* y *Clemente, tan tranquilo*. *El Mundo Deportivo* abre su edición con una fotografía del seleccionador que encabeza con *¡Vete ya!* y añade *indignación popular tras una vergonzosa derrota, que exige cambios*. También refleja la reacción de Clemente quien reconoció que Chipre barrió a España, pero dejó claro que no piensa dimitir. "Sigue la pesadilla. La selección de Clemente inició la Eurocopa con una justa y vergonzosa derrota ante Chipre. El famoso ogrupo humano fue una caricatura de equipo y realizó un ridículo histórico", apunta *El Mundo Deportivo*. El *Sport* se pregunta: *¿Hasta cuando, Clemente?* y agrega: *Clemente lleva a España a la tumba. España no pudo comenzar peor la fase de clasificación para la Eurocopa. Chipre, selección que casi no ha ganado a nadie, ridiculizó a la selección española de Javier Clemente*. Este periódico indica que Clemente no tuvo reparos al reconocer que el rival fue superior. Y anunció que ni mucho menos piensa en la dimisión.

M.C.D.2022

SEGUNDA DIVISIÓN

El Toledo derrota con autoridad a Las Palmas

TOLEDO	2
LAS PALMAS	0

• **Toledo**
De la Fuente; Varela, Pedro Alberto, Luis Manuel, Estéfano; Juanito, Suárez, Gay, Emery (Fede Marín, m. 67), Losada (Quini, m. 78) y Maikel (Jurado, m. 34).
• **Las Palmas**
Las Palmas: Nacho González; Paquito, Sarasua, Víctor, Herrera (Neira, m. 59), Paqui; Hernán Franco (Haber, m. 83), Sanways, Martín Hidalgo (Socorro, m. 52); Eloy y Renaldo.
• **GOLES**
1-0, min. 51: Pedro Alberto. **2-0**, min. 92+: Quini.
• **ARBITRO**
López de la Fuente, del colegio gallego. Amonestó al local Gay y al visitante Paqui.
• **INCIDENCIAS**
Municipal Salto del Caballo, ante unos 1.800 espectadores.

EFE / TOLEDO

El CD Toledo derrotó sin ningún tipo de paliativos a la UD Las Palmas, que careció de definición y vagó como alma en pena, sobre todo en la segunda parte, limitándose a tocar, manejar el cuero en la zona ancha, pero sin mordiente alguna en el ataque.

Los inicios fueron un toma y daca, con dos equipos en periodo de ajuste, y muchas precauciones defensivas. Dos libres directos de Pedro Alberto y un fallido remate de Varela pusieron en alerta al cuadro canario, que a base de buscar a Sanways y Hernan Franco trataron de mantener el balón en su poder, que lograron a medias. Precisamente Sanways probó los reflejos de De la Fuente en el que sería primero, y último, tiro entre los tres palos de los de Castellanos. El cuadro toledano, ante la timidez del aburrido once insular, comenzó la segunda mitad con ánimos.

El duelo de ex primeras se decanta a favor de un prudente Compostela

Sion aprovechó la única ocasión de peligro de la segunda mitad

MÉRIDA	0
COMPOSTELA	1

• **Mérida**
Falagán; Mariano, Jaime, Momparlet, Pablo Alfaro; Sinval, Marcos, Leonardo, Bobadilla (m.60 David Pirri); Sabas (m.71 Aldana) y César Brito (m.54 Rubinho).
• **Compostela**
Rafa; Tabuenka, Villena, Willian, Cabrejo (m.31 Quiroga); Mauro, Passi, Fabiano, Lekumberri; Bastón (m.46 Prieto) y Sion (m.86 Popov).
• **GOLES**
0-1 (m.83) Sion.
• **ÁRBITRO**
Téllez Sánchez, del Colegio de Árbitros pertenecientes al comité catalán, tuvo una actuación no muy buena, amonestó a los locales Jaime (m.51), Rubinho (m.62) y David Pirri (m.71), y a los visitantes Tabuenka (m.27), Villena (m.43) y Fabiano (m.91)

EFE / MÉRIDA

El Compostela, más práctico, venció al Mérida en un duelo de ex primeras, al aprovechar Sion, después de una primera mitad igualada, la única ocasión de peligro que tuvo su equipo en la reanudación, mientras los locales eran incapaces de superar su falta de acierto ante la portería de Rafa.

Fue el equipo local el que de salida llevó el mando y el peligro, aunque a partir del cuarto de hora los de Maceda comenzaron a controlar el medio campo y a sumar las suyas, para llegar al descanso con un marcador en tablas.

El Mérida había tirado hasta entonces en ataque de Bobadilla y Sinval, especialmente por la banda de éste, lo que obligó al técnico visitante a introducir a Quiroga por Cabrejo. Los avisos a la meta de Rafa llegaron en los minutos 6, 23 y 35, en ocasiones de Pablo Alfaro de cabeza, César Brito y Sabas, quien tras regatear el portero vió como Willian sacaba el balón de la misma línea de gol. Esta jugada sucedió a una idéntica de Sion (m.32), que salvó Mariano, aunque ya antes (m.18), Tabuenka pudo marcar en un libre directo desde 25 metros que sacó arriba Falagán.

A pesar de la entrada tras el descanso de Prieto por Bastón, el Compos se mostró como un equipo conservador, se fue echando paulatinamente atrás, mientras los de Paco Herrera iban poniendo cerco a la portería gallega, con dos muy claras ocasiones, Sinval (m.78) y Rubinho (m.79), pero fueron los visitantes, más prácticos, los que dieron un mazazo que nadie esperaba.

El Mallorca logra su segunda victoria pese al esfuerzo de los locales

ALBACETE	0
MALLORCA B	2

• **Albacete**
Cano, Magano, Aranalde (Jesús, m.43), Juanlu, Vanic, Sala (Carpintero, m.66), Tito, Fernando (Rizzolo, m.44), Melgar, Walter Pico y Leandro.
• **Real Mallorca**
Valbuena, Rondo, Vaqueriza, Potenzoni, Alvaro (Ivo, m.70), Sastre (Novo, m.87), Braña, Martín, Maldonado, Diego y Luque (Ramón, m.77).
• **GOLES**
0-1, m.1: Maldonado. **0-2**, m.13: Diego.
• **ÁRBITRO**
Carlos Campos Andreu (Valenciano). Expulsó con tarjeta roja directa en el minuto 23 al jugador del Albacete Walter Pico.

EFE / ALBACETE

El Mallorca B se encarama a lo más alto de la tabla con su segundo triunfo consecutivo, fraguado en dos goles tempraneros, ante un Albacete que volvía a su estadio, ahora en proceso de remodelación total, y lo hizo con escasos frutos a la vista de los resultados.

Primero una acción de fortuna en un saque de esquina botado por Maldonado y luego en una acción de Diego Tristán, que cada jornada muestra sus cualidades, el filial encarriló a la perfección el partido, porque la otra jugada clave del partido llegó en el minuto 23 cuando el colegiado expulsó al local Walter Pico.

El Albacete, no obstante, tuvo sus oportunidades para acortar distancias en sendos disparos del veterano Sala y en un balón que, lanzado por Jesús, se estrelló en el larguero de la portería defendida por Valbuena, pero al final se notó la ausencia de un jugador.

A pesar de la derrota, el Albacete Balompié dejó una buena impresión, pero que le fue insuficiente para amarrar los puntos ante un Mallorca B que ya tiene seis y se coloca en el grupo cabecero.

El partido corresponde a la segunda jornada de la Segunda División y se disputó en el Nuevo Carlos Belmonte de Albacete, todavía en proceso de remodelación, ante unos 8.000 espectadores.

Eibar remonta un gol y se impone al Sporting

EIBAR	2
SPORTING	1

• **Eibar**
Iru; Arriola, Goio, Aitor Ocio, Bastida, Gorka; Garitano; Mikel Kortina (Urrutia, m.77), Arenaza, Aitor Agirre (Olano, m.72); Kiko (Sukia, m.86).
• **Sporting de Gijón**
Sergio; Yago, Mesas, Sergio Fernández, Otero; Mario (Cristoldo, m.55), David Cano, Vicente, José Manuel (Kaiku, m.67); Monchu (Tcherischev), m.50) y Kamatcho.
• **GOLES**
0-1, m.3: David Cano. **1-1**, m.27: Mikel Kortina. **2-1**, m.85: Urrutia.
• **ÁRBITRO**
Alfonso Pino Zamorano (Castilla-La Mancha). Amonestó al jugador del Eibar Gorka y a los sportingistas Sergio Fernández, David Cano, Vicente y José Manuel. Además, mostró tarjeta roja directa a Kamatcho en el minuto 89 por presunta agresión a Aitor Ocio.

EFE / EIBAR

El Eibar supo sobreponerse a la responsabiliadd del debut ante su afición y, lo que es más importante, al tempranero gol de un Sporting que en ningún momento acreditó su vitola de equipo recién descendido de primera y que exhibió una preocupante imagen. El conjunto armero mostró una mayor garra y voluntad ante un Sporting romo y falto de ambición, que se dedicó a especular con la renta que consiguió a las primeras de cambio. A raíz del gol asturiano, el Eibar tomó el mando del encuentro y echó mano de los pases en largo, recurso estéril dada la considerable altura de la zaga sportinguista. Cuando decidieron bajar la pelota, los hombres de Ormaetxea comenzaron a llegar al área rival mediante precisas combinaciones de un centro del campo liderado por Mikel Kortina. Fruto del dominio armero llegó el tanto del propio Kortina, que no varió el devenir del choque, con un Eibar más entregado que su rival, apático y mediocre. Kiko y Aitor Agirre volvieron a poner en apuros a Sergio antes del descanso. Tras la reanudación, el propio Kiko pudo establecer las tablas en el marcador, pero su vaselina salió desviada. El negro panorama que se atisbaba para el Sporting llevó a su técnico a dar entrada al ruso Tcherischev, que dotó de más mordiente al ataque asturiano. Las fuerzas se igualaron y Tcherischev, mediante un potente disparo cruzado, puso el corazón en un puño a la parroquia local. David Cano volvió a comprometer el portal armero con un fuerte disparo que salió lamiendo el larguero y en la jugada siguiente Kiko no llegó por milímetros a un balón de gol. El juego bajó aún más enteros, pero el gol de Urrutia vino a premiar la ilusión de los locales.

Sevilla ganó el duelo andaluz a un minuto del final

RECREATIVO	0
SEVILLA	1

• **Recreativo**
César; Dani Soria, Bornes, Pedro Nieto (Luci, m. 46), Rodolfo; Angel Luis (Puntas, m. 55), Mariano, Pepelu (Alberto Monteagudo, m. 74), Gusi; Cuyami y Vilaseca.
• **Sevilla**
Leal; Héctor, Prieto, Corona, Cordón; Moya (Patri, m. 91), Correa (Marchena, m. 63), Quevedo, Juric; Jesuli (Juan Carlos, m. 80) y Gluscevic.
• **GOL**
0-1, m. 89: Juan Carlos, de tiro cruzado.
• **ÁRBITRO**
Rubio Iniesta, castellano-manchego. Amonestó a Angel Luis, Pepelu, Bornes y Soria, y a lPrieto, Quevedo y Héctor.

EFE / HUELVA

Recreativo y Sevilla volvieron a enfrentarse en partido oficial tras 20 años de ausencia de encuentros de esta índole, y el duelo regional, que había levantado gran expectación, no respondió a la misma y al final la mayor experiencia de los hombres de Castro Santos les sirvió para ganar cuando el partido estaba a punto de terminar. La primera mitad se jugó con muchas precauciones por parte de ambos equipos y ausencia de jugadas de peligro. Hasta el minuto 18 no hubo ocasiones claras, cuando César detuvo un disparo de Moya. Después reaccionaron los recreativistas y su mejor ocasión la tuvo Dani Soria que no acertó.

El Lleida consigue la primera victoria de la temporada

BADAJOZ	1
LLEIDA	2

• **CD Badajoz**
Emilio; Pinto, Cubillas, Luis Fernando, Txutxi; Moreno (min. 46, Fernando D'Amico), Mancuso, Bisconti, Artero (min. 61, César); Mauricio López y Carlos Torres (min. 79, Patricio D'Amico).
• **UE Lleida**
Raúl; Fran, Vladimir, Roa, Moreno; Milosevic, Estolica, Navarro (min.85, Quique), Setvalls, Escoda (min. 79, Tamudo) y Josemi (min. 68, Calderón).
• **GOLES**
0-1, min. 44, Josemi (p). **0-2**, min. 61, Josemi. **1-2**, min. 89, Luis Fernando.
• **ÁRBITRO**
González, del Comité Castellano-leonés.

EFE / BADAJOZ

La UE Lleida consiguió ayer sus tres primeros puntos en la temporada 98-99 tras derrotar por 1-2 al CD Badajoz en un partido dominado en su mayor parte por el cuadro ilerdense. El CD Badajoz no pudo brindar una victoria a su afición, lo que se debió al mal juego de los pacenses, que estuvieron descoordinados en todas sus líneas, no consiguiendo hilvanar ninguna jugada clara de gol. Desde el principio del encuentro, el Lleida se posicionó mejor que el Badajoz sobre el terreno de juego y supo romper la columna vertebral del equipo local con los marcajes a dos de sus hombres importantes, Bisconti y Mancuso.

M.C.D.2022

MOTOCICLISMO/G.P. SAN MARINO

Doohan carga de emoción el Mundial de 500

El australiano superó a sus más directos rivales, Alex Crivillé y Max Biaggi

JUAN ANTONIO LLADÓS / ÍMOLA (ITALIA)

l australiano Michael Doohan (onda) aumentó la emoción que de por sí tiene el campeonato del undo 1998 de 500 c.c. y consiguió quinta victoria al adjudicarse el unfo en el Gran Premio de la Ciud de Imola de 500 c.c., que ayer disputó en el circuito *Enzo y Di Ferrari* y en el que sus dos principales rivales en la lucha por el título, el español Alex Crivillé (Hon) y el italiano Max Biaggi (Hon), acabaron tras él.

Doohan puso aún más emoción cabe al campeonato, al adjudirse esta victoria, pues la tercera osición del italiano Max Biaggi Honda), unida a la segunda plaza onseguida por Alex Crivillé (Hon), estrecha la lucha por el título e la categoría reina para 1998, ha e que ahora se encuentran los tres ilotos en una diferencia de escasamente siete puntos y restan por disutarse cuatro carreras.

Los tres eran conscientes antes e la salida que era fundamental sar bien en esta carrera para evitar orpresas desgradables y así Biaggi ue el primero en tomar la delantea, con Doohan y Crivillé algo más trás, pero sin excesivos problemas para seguir su estela en el primer iro.

Sin ganas de cometer nuevos errores, que le llevaron a sufrir una aída en el Gran Premio de la Repúlica Checa, el australiano superó no a uno a sus rivales para llegar hasta el italiano, al que adelantó sin lemasiados problemas, como luego hizo también Alex Crivillé.

El piloto español no quería dear escapar esta nueva oportunidad y forzó el ritmo para intentar evitar que Doohan abriese un hueco imposible de enjugar, pero no lo pudo conseguir, aunque no le costó demasiado superar al italiano, que incluso cometió un ligero error que le hizo saltarse la "chicane" de entrada a meta y perder definitivamente el rebufo de Crivillé.

Pero Doohan quiso demostrar en Imola que sigue siendo el rey de la cilindrada y a ritmo de vuelta rápida abrió un rápido hueco sobre Alex Crivillé, quien para no tomar más riesgos de los estrictamente necesarios optó por conformarse con esa segunda plaza, nunca inquietada por el grupo de pilotos que le perseguían y entre los que estaba el propio Biaggi, que tuvo no pocos problemas para contener los ímpetus del brasileño Alex Barros (Honda) y el francés Jean Michel Bayle (Yamaha), autor de la *pole position* de entrenamientos y que en carrera no pudo dar la misma talla.

Con paso firme y decidido el australiano se fue solo a por su quinta victoria de la temporada, que le aupa a la segunda plaza de la clasificación del mundial, secundado en la línea de meta por Alex Crivillé, que en las últimas vueltas pasó no pocos apuros tanto con sus neumáticos como con los pilotos que venían por detrás, Biaggi y Barros, que tuvieron que conformarse con la tercera y cuarta plaza, a pesar de que el italiano marcó por dos veces un nuevo récord de vuelta rápida.

Más atrás, Sete Gibernau (Honda) y Carlos Checa (Honda), realizaron una carrera casi al unísono durante buena parte de la misma, pero en las últimas vueltas las secuelas de la grave caída que sufrió en Inglaterra Carlos Checa le pasaron factura físicamente y comenzó a perder algo de terreno frente al barcelonés, que logró un muy buen resultado al acabar la prueba italiana octavo, mientras que el de Sant Fruitós del Bagés lo hizo en la décima posición.

El alicantino Juan Bautista Borja (Honda) realizó una carrera tranquila, dentro de sus posibilidades, pero siempre fuera de los puntos, entre la decimooctava y decimoséptima plaza, que al final ocupó en la línea de meta del circuito *Enzo y Dino Ferrari*.

Clasificación de 500 c.c.: 1º Doohan (AUS/Honda) 46:00.092 a 160,755 km/h.; 2º Alex Crivillé (ESP/Honda) a 6.564; 3º Max Biaggi (ITA/Honda) a 8.721; 4º Alex Barros (BRA/Honda) a 11.244; 5º Jean Michel Bayle (FRA/Yamaha) a 21.672; 6º Norifumi Abe (JAP/Yamaha) a 28.407; 7º Tadayuki Okada (JAP/Honda) a 36.627; 8º Sete Gibernau (ESP/Honda) a 36.876; 9º Nobuatsu Aoki (JAP/Suzuki) a 37.332; 10º Carlos Checa (ESP/Honda) a 47.677

Campeonato del mundo: 1º Max Biaggi (ITA), 189 puntos; 2º Michael Doohan (AUS), 185; 3º Alex Crivillé (ESP), 182; 4º Carlos Checa (ESP), 121; 5º Alex Barros (BRA), 100; 6º Norifumi Abe (JAP), 88; 7º Simon Crafar (NZL), 85; 8º Nobuatsu Aoki (JAP), 82; 9º Tadayuki Okada (JAP), 59; 10º Sete Gibernau (ESP), 59.

Mike Doohan celebra su triunfo en San Marino / RELLANDINI (REUTERS)

La igualdad en el Mundial de 500 c.c. es total, con tres pilotos –Crivillé, Doohan y Biaggi– en una diferencia de siete puntos

Doohan: "Esta victoria es muy especial para mi"

• **Carlos Checa:** "Estoy satisfecho porque he luchado hasta el final pero he sentido molestias en los abdominales, porque es la zona del cuerpo que menos he podido reforzar estas últimas semanas ya que todavía está muy reciente la operación. Este circuito obliga a cambios de posición rápidos sobre la moto y eso me ha afectado más que en Brno, que no tiene esos cambios tan bruscos. Además en las siete últimas vueltas he perdido todo el agarre en la rueda trasera porque creo que debíamos haber montado otro tipo de neumático. En definitiva, esta es una carrera mas que me ayudará a mejorar de cara al próximo Gran Premio".

• **Mick Doohan:** "Esta victoria es muy especial para mi porque Ímola es donde vive el doctor Costa. Nunca se les reconocerá bastanta lo que hacen. Es gracias a ellos que muchos pilotos y yo mismo podemos seguir corriendo. Aparte de esto, este circuito me gusta mucho, no es un circuito de potencia, sino más bien de ir colocando la moto en las curvas y llevarla por la trayectoria correcta. He hecho una buena salida pero el neumático delantero no trabajaba demasiado bien en esos momentos aunque sus reacciones eran predecibles. Después de eso ha sido una carrera hacia la meta".

• **Alex Crivillé:** "Habia tenido muchos problemas en los entrenamientos con la moto con la que me siento más a gusto. Los mecánicos cambiaron muchas piezas del motor y ya en el calentamiento iba muchísimo mejor. En la salida no he arrancado mal, pero en la primera curva había mucho lío y me han tocado, pero he podido pasar aunque los dos primeros se me han escapado. Una vez que los he cogido, Mick ha pasado a Max y se ha podido ir solo, de modo que cuando yo ya me he conformado con ser segundo".

Crivillé y Doohan en el podium / REUTERS

Rossi gana 'de calle' y Capirossi mantiene sus opciones en 250

J.A. LLADÓS / ÍMOLA (ITALIA)

El italiano Valentino Rossi (Aprilia) logró una fácil victoria en el Gran Premio de la Ciudad de Imola de 250 c.c., que se disputó ayer en el circuito *Enzo y Dino Ferrari*, mientras que su compatriota Loris Capirossi se adjudicó la guerra de nervios que tanto él como el japonés Tetsuya Harada protagonizaron este fin de semana en su particular pugna por el título mundial.

Cierto es que Rossi ganó con autoridad, casi *de calle*, pero fue así por el error que cometió en la decimooctava vuelta el japonés Harada, quien se fue al suelo cuando iba tras el joven transalpino y ambos pugnaban por la victoria en esta carrera y, en el caso del nipón, por aumentar la ventaja en la clasificación provisional del Mundial respecto de Capirossi, por ese entonces en sexta posición.

Clasificación 250 c.c.: 1º Valentino Rossi (ITA/Aprilia) 43:43.815 a 155,576 km/h.; 2º Loris Capirossi (ITA/Aprilia) a 2.687; 3º Stefano Perugini (ITA/Honda) a 4.175

Campeonato del mundo: 1º Tetsuya Harada (JAP), 180 puntos; 2º Loris Capirossi (ITA), 168; 3º Valentino Rossi (ITA), 126.

El japonés Manako vence en el duelo de 125 con Melandri

J.A.LL. / ÍMOLA (ITALIA)

El japonés Tomomi Manako (Honda) ganó el duelo que durante toda la carrera protagonizó con el italiano Marco Melandri (Honda) y ambos redujeron la desventaja que acumulan respecto del japonés Kazuto Sakata (Aprilia), que acabó cuarto el Gran Premio de la Ciudad de Imola de 125 c.c., que ayer se disputó en el circuito *Enzo y Dino Ferrari* de esta localidad italiana.

Ya desde el mismo momento de la salida el japonés Tomomi Manako salió dispuesto a poner tierra de por medio respecto de sus más peligrosos rivales, pero Marco Melandri sabía que no podía dejar el escapar al nipón, pues con ello se le iban también sus posibilidades de triunfo y de recortar la ventaja que acumula en el campeonato otro japonés, Kazuto Sakata, por esa razón se pegó a Manako, que no se dejó sorprender.

Clasificación de 125 c.c.: 1º Tomomi Manako (JAP/Honda) 42:05.831 a 147,558 km/h.; 2º Marco Melandri (ITA/Honda) a 0.087; 3º Masao Azuma (JAP/Honda) a 10.394.

Campeonato del mundo: 1º Kazuto Sakata (JAP), 198 puntos; 2º Marco Melandri (ITA), 158; 3º Tomomi Manako (JAP), 147; ...; 16º Angel Nieto (ESP), 38; 21º Emilio Alzamora (ESP), 16.

M.C.D.2022

TENIS/U.S. OPEN

Conchita sufre para pasar a octavos de final

La norteamericana Mónica Seles es la primera cuartofinalista del torneo

EFE / NUEVA YORK

La española Conchita Martínez, séptima cabeza de serie, logró superar un mal momento a mitad del partido y logró vencer a la estadounidense Lisa Raymond por 6-3, 3-6, 6-2, logrando así su pase a los octavos de final del Abierto de Tenis de Estados Unidos, que se disputa en Flushing Meadows, Nueva York. Martínez se enfrentará en los cuartos de final en juego con la sudafricana Amanda Coetzer, que venció a austríaca Barbara Schett.

Por otro lado, la estadounidense Monica Seles, sexta cabeza de serie, se convirtió en la primera cuarta finalista del Abierto de Estados al vencer por 6-2, 4-6 y 6-3 a su compatriota Kimberley Po. La dos campeona del Abierto tendrá como próxima rival a la ganadora del partido que disputan la suiza Martina Hingis, cabeza serie número uno, y la francesa Nathalie Dechy.

Seles, la sexta cabeza de serie, que comenzó jugando un gran tenis hasta ponerse con 6-2 y 4-1 en la segunda manga, se vino abajo en su estado físico y mental para permitir que Po entrase en el partido y forzase el tercer set. La dos veces campeona del Abierto tardó en reaccionar y sólo hasta el séptimo juego de la tercera manga logró romper el servicio a Po para lograr la ventaja que la iba a permitir ganar el partido.

"He jugado dos fases muy diferentes de partido, en la primera todo me salió perfecto y al final tuve problemas con mi golpe de derecha y revés", declaró Seles. El triunfo dejó a Seles, que parcipa por octava vez en el Abierto, con marca de 4-0 sobre Po, 65 del mundo, y la mantiene como una de las favoritas al título que ganó en el 1991 y 1992.

"Tengo que ser realista y pensar que el partido contra Hingis no será nada fácil y honestamente deberé mejorar en mi tenis si quiero superar la prueba", comentó Seles. La número seis del mundo reconoció que los 27 errores sin forzar que registró frente a Po demostraba que no había tenido precisión en los golpes y tampoco arriesgo en las subidas a la red con sólo dos puntos en cinco intentos. "Creo que no hice un tenis agresivo y ahí estuvo una de las claves que en el segundo set me superase con las subidas a la red", explicó Seles.

En otros partidos de la jornada, la pareja formada por la española Virginia Ruano Pascual y la argentina Paola Suárez, decimosexta cabeza de serie, ganaron 6-4 y 6-2 a la australiana Karin Kschwendt y a la francesa Anne Gaelle Sidot para lograr su pase a los cuartos de final.

La rusa Anna Kournikova, decimoquinta cabeza de serie, volvió a imponer su belleza y buen tenis frente a la italiana Silvia Farina para vencerla por 6-1, 6-0 y lograr su pase a los octavos de final del Abierto de Estados Unidos, en los que se enfrentará a la española Arantxa Sánchez Vicario.

El triunfo le permitió a Kournikova alcanzar su mejor clasificación en el Abierto en las tres participaciones que ha tenido. La jugadora rusa se convirtió de nuevo en el centro de atención de los aficionados que se deleitaron con el tenis espectáculo que realizó en la pista número dos y con la buena imagen física que presenta.

"Disfruto cuando salgo al campo y cada día hago nuevas cosas que me demuestran los progresos en mi tenis", declaró Kournikova. "El viento me generó algún problema en el primer set, pero luego me adapté mejor y supere el partido de manera fácil".

Kournikova, que jugará en octavo con Arantxa, confesó tener un gran respeto por la española

Kournikova, de 17 años, admitió que no se siente entre el grupo de las favoritas pero iba a luchar por ganar el máximo de partidos. "Lo normal es que ganen el título otras jugadoras como Steffi Graf, Monicas Seles, Lindsay Davenport y Martina Hingis, pero nunca se sabe lo que pueda pasar al final", comentó Kounikova.

Kournikova-Arantxa

En cuanto a su duelo con Arantxa, Kournikova dijo sentir un gran respeto por la actual campeona de Roland Garros y pensaba que el partido iba a ser muy difícil. "Arantxa es una jugadora que lo da todo en cada tanto y en cada partido por lo que necesitas entregarte al máximo si quieres tener opción al triunfo", destacó Kournikova. "Estoy preparada para el partido y espero que mi concentración sea la mejor".

Las estadísticas le favorecen a Kournikova, que en las tres veces que se ha enfrentado a Sánchez Vicario la ha superado con su tenis agresivo y de subidas a la red que superaron a la jugadora española. "No debo pensar en ese aspecto y el próximo partido será algo completamente diferente", valoró Kournikova. Junto a Kournikova tambien ganaron todas las cabezas de serie que participaron en la jornada, incluida la francesa Mary Pierce, duodécima, que barrió 6-1 y 6-0 a la italiana Laura Golarsa para enfrentarse en los octavos a la estadounidense Venus Williams, quinta, que ganó 5-0 con retirada de Larisa Neiland, de Latvia, en el primer set.

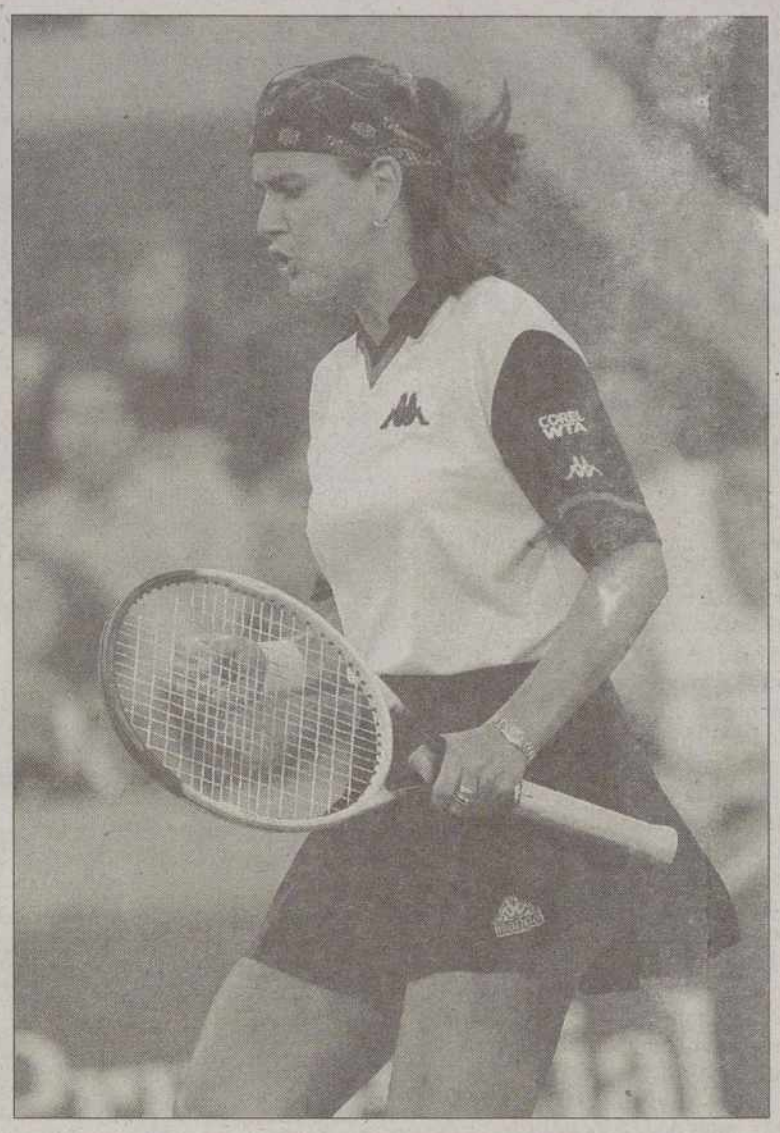

Conchita Martínez tras superar el partido de ayer / EFE

Pete Sampras / REUTERS

Greg Rusedski / REUTERS

Mónica Seles / REUTERS

Rusedski dio la sorpresa al ser eliminado

El británico Greg Rusedski, sexto cabeza de serie, protagonizó la gran sorpresa de la sexta jornada del Abierto de Estados Unidos al perder por 4-6, 6-4, 5-7, 6-2 y 6-4 ante el holandés Jan Siemerink en la tercera ronda de competición del último torneo de Grand Slam. El finalista del año pasado no pudo superar el tercer partido consecutivo del torneo en el que le obligaron a jugar cinco sets y al final le faltaron las reservas físicas. El duelo entre dos zurdos especialistas en superficie rápida volvió a ser favorable al Siemerink, número 21 del mundo, que a pesar de perder el primer set, siempre estuvo en control del partido porque demostró mayor resistencia física. Siemerink, de 28 años, también mantuvo su dominio en los duelos con Rusedski al conseguir el quinto triunfo en las ocho veces que ambos se han enfrentado. "Pienso que me ayudó el hecho que Rusedski había jugado ya dos partidos maratonianos de cinco sets y otro más de tres horas y 22 minutos hizo que al final la ventaja estuviese de mi lado", declaró Rusedski. El jugador holandés tendrá como rival en los octavos de final al sueco Jonas Bjorkman, cabeza de serie número 12, que venció en la tercera ronda 6-3, 6-1 y 6-1 al francés Fabrice Santoro.

El número uno del mundo Pete Sampras pasó a los octavos de final del Abierto de Estados al vencer por 6-2, 6-3 y 6-1 al sueco Mikael Tillstrom en el último partido de la sexta jornada. El partido, que duró una hora y 18 minutos, no tuvo mayor historia que ver a Sampras jugar su tenis dominador y sin respuesta por parte de Tillstrom, número 71 del mundo, que no nunca ha podido ganarlo en las cinco ocasiones en las que se han enfrentado. Sampras, de 26 años, cabeza de serie número uno, tendrá como rival en los octavos de final a la joven revelación rusa de 18 años Marat Safin, que se impuso por 6-4, 6-4 1-6 y 6-3 al austriaco Thomas Muster. "No creo que ante Safin haga el mismo tipo de partido que frente a Tillstrom, pero estoy contento con la forma como he jugado y me siento confiado del rendimiento registrado en la primera semana del Abierto", declaró Sampras. "Siempre dije que superar las tres primeras rondas es fundamental para valorar las posibilidades que tienes para la lucha por el título".

M.C.D.2022

VUELTA CICLISTA A ESPAÑA

El Blijlevens gana al 'sprint'

El suizo Markus Zberg continúa líder tras una etapa muy lenta y larga

JENARO LORENTE / CÁDIZ

El holandés Jeroen Blijlevens fue el mejor en Cádiz, final de la segunda etapa de la Vuelta a España, la más larga de la competición (234 kms) y que se resolvió con llegada masiva como estaba previsto. El suizo Markus Zberg continúa como líder.

La Vuelta se cobró la primera baja de un ilustre en Córdoba. El belga Frank Vandenbroucke (Mapei) no tomó la salida debido a una infección bucal y privó a la competición de su presencia.

La ronda española pierde a un gran promesa del ciclismo y a un hombre que tenía mucho que decir sobre el papel. En el kilómetro ocho, el colombiano Carlos Osorio siguió la estela de Vandenbroucke y también se fue de carrera.

La etapa estuvo presidida de nuevo por un calor de justicia y pese a que se temía que la zona por la que recorría esta etapa, a su llegada al mar, suele contar con fuertes vientos, éste al final no brilló por su ausencia.

Además, los 234 kilómetros de trazado, el más largo de las 22 jornadas, hizo que los corredores se lo tomasen con mucha calma y que nadie quisiese arriesgar más de la cuenta.

El retraso sobre el horario previsto se fue acumulando desde las primeras pedaladas y el ritmo se convirtió en cansino y apático, sin que ningún movimento de interés se produjese en el pelotón.

En el kilómetro 169 los ciclistas completaron cinco horas de carrera a una velocidad media de 33,8 kms/h y sin nada llamativo, salvo el intento de paro de la competición por parte de un grupo de jornaleros andaluces, que se hicieron notar en Utrera para reivindicar mejoras sociales y económicas.

La lucha estaba en la llegada a Cádiz. Solo la última treintena de kilómetros tenía interés, tal y como estaba previsto, tras una jornada maratoniana.

Blijlevens se impuso en un spring complicado en el que se produjo una caída / MONDELO (EFE)

El TVM colocó a sus hombres en la cabeza del pelotón para preparar la llegada a su mejor velocista

En la última curva una aparatosa caída dio con los huesos de David Etxebarría en el suelo y cortó el grupo en dos

El TVM colocó a sus hombres en la cabeza del pelotón para preparar la llegada a su mejor velocista, el holandés Jeroen Blijlevens.

Tras superar la última curva y en plena recta final una aparatosa caída dio con los huesos de David Etxebarría en el suelo y cortó el grupo en dos. El corredor de Once se levantó del suelo con el cuerpo lleno de magulladuras y el codo izquierdo machacado, pero tuvo la suerte de no sufrir ninguna lesión de consideración.

La caída fue espectacular y durante unos minutos se temió por las secuelas que podría dejar en el corredor, ya que su bicicleta quedó totalmente destrozada.

Blijlevens fue el mejor en la línea de llegada merced al buen trabajo de su equipo en las calles de Cádiz. Su triunfo al sprint sobre Lombardi fue apretado, pero suficiente como para alzar los brazos al cielo después de recorrer la distancia más larga de la Vuelta.

El suizo Markus Zberg mantiene el jersey amarillo de líder por segundo día consecutivo, mientras que los favoritos al triunfo final mantienen intactas sus aspiraciones.

Por su parte, el francés Laurent Jalabert ha restado once segundos a su tiempo en las dos etapas disputadas gracias a las bonificaciones, lo que ratifica su buena disposición para presentar batalla.

La tercera etapa se disputará entre Cádiz y Estepona, con 192 kilómetros de recorrido y una nueva oportunidad para los velocistas.

Un triunfo para salir de las sombras

El holandés Joren Blijlevens, del equipo TVM, comentó que la victoria en la segunda etapa de la Vuelta' 98, era lo mejor que le había sucedido en la presente temporada y se la dedicaba a sus compañeros que por unas circunstancias o por otras no se encuentran en España ni en sus residencias habituales. No quiso dar nombres pero se refería a uno de los médicos del equipo y también al director deportivo que siguen todavía en Francia como consecuencia de los problemas de fármacos requisados en el pasado Tour y que están considerados por la justicia francesa como sustancias dopantes. Blijlevens comentó que era "una especie de sueño tras la tortura del Tour. Necesitábamos algo así para recuperar la moral, pues lo hemos pasado muy mal. En mi caso digo que estuve a punto de colgar la bicicleta, pero afortundamente no lo hice". Blijlevens, que consigue así su tercera victoria en sus diferentes participaciones en la Vuelta a España, agregó que había "abierto el camino para mi equipo y estoy convencido de que nos vamos a llevar unas cuantas victorias más. El objetivo son las etapas al no tener un líder para la general". El ciclista holandés puntualizó que "el sprint fue bastante complicado debido al control de los equipos. Afortundamente mis compañeros realizaron un magnífico trabajo y me llevaron en volandas al tramo final. La caída en los últimosmetros pudo echar por tierra toda esa labor. Son cosas pasan en las llegadas masivas a la que ya estamos acostumbrados", precisó.

pedaladas

Vandenbrouke, primera baja ilustre

El ciclista belga del equipo Mapei Frank Vandenbrouke, uno de los favoritos para estar en el podio, no tomó ayer la salida en la segunda etapa de la Vuelta a España, en tanto que el colombiano Carlos Osorio, del Avianca, abandonó en el kilómetro ocho. Vandenbrouke perdió el primer día 15 minutos y ayer se le produjo una infección bucal que le obligó a abandonar la ronda española.Vandenbrouke no quiso ofrecer declaraciones sobre su estado de ánimo pero se sabe que contaba con muchas esperanzas.

Los obreros no cortaron la carrera

La jornada de ayer trancurrió con absoluta normalidad aunque estuvo a punto de sufrir un boicot por parte del Sindicato de Obreros del Campo, de Sevilla, que tenía previsto llevará a cabo un corte de carretera reivindicativo, a la altura de la venta El Chaparral, siutada entre los términos municipales de El Arahal y Utrera, coincidiendo con el paso de la Vuelta Ciclista. Sin embargo, finalmente se impuso el buen juicio y tan sólo se realizaron manifestaciones pacíficas al paso de los ciclistas.

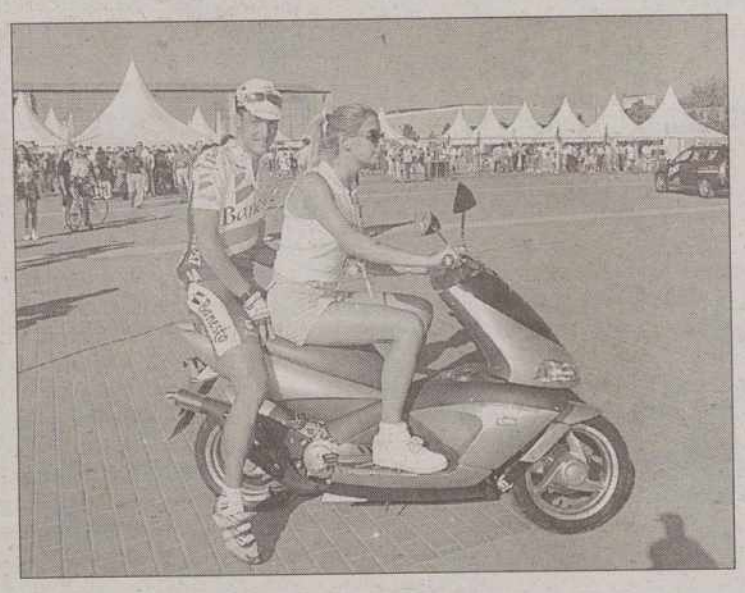

Ambiente inmejorable

Los corredores españoles se encuentran felices y a sus anchas en esta Vuelta después de las desavenencias del Tour. No hay más que ver las imágenes de los corredores en el día previo a la salida y los dos siguientes. El ambiente que se respira es inmejorable. José María Jiménez, el más dicharachero de nuestros ciclistas, no dudó ayer en darse paseitos en moto acompañado de una guapa azafata antes de tomar la salida desde Córdoba. Los humores cambiarán cuando lleguen las etapas duras, mientras no.

M.C.D.2022

VUELTA CICLISTA A ESPAÑA

2ª ETAPA

Todos al esprint

No hubo sorpresas y se llegó a Cádiz al esprint. Lo más destacado fue el triunfo de Blijleves y los tres segundos de bonificación que volvió a arañar Laurent Jalabert.

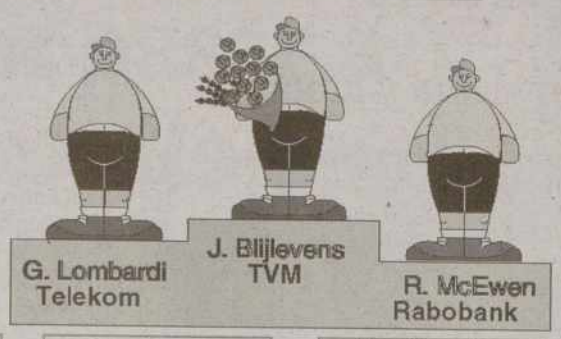

El podio de la REGULARIDAD

ZBERG	25
BJILEVENS	25
JALABERT	25
TCHMIL	21
GUIDI	21

El podio de la MONTAÑA

CEREZO	17
JALABERT	7
ZINETTI	6
GARCÍA-ACOSTA	5
ETXEBARRIA	4

El podio de los EQUIPOS

MAPEI	32h.04'36"
LOTTO	m.t.
VITALICIO	m.t.
BANESTO	m.t.
POLTI	m.t.

La película de la etapa

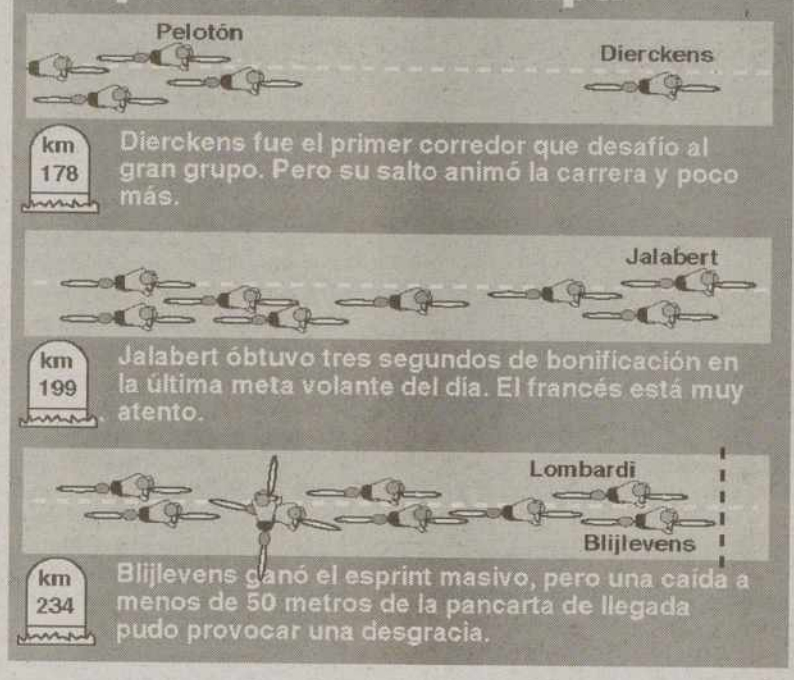

ETAPA

1.	BLIJLEVENS, J. (TVM)	6h30'24"
2.	LOMBARDI, Giovanni (TEL)	m.t.
3.	McEWEN, Robbie (RAB)	m.t.
4.	SVORADA, Jan (MAP)	m.t.
5.	VOGELS, Henk (CRE)	m.t.
6.	AGGIANO, Elio (VIT)	m.t.
7.	TEUTENBERG, Sven (USP)	m.t.
8.	GUIDI, Fabrizio (POL)	m.t.
9.	TCHMIL, Andrei (LOT)	m.t.
10.	WUST, Marcel (LOT)	m.t.
11.	CERICOLI, Ivan (EST)	m.t.
12.	PEREAUDEAU, O. (CRE)	m.t.
13.	MONCASSIN, F. (CRE)	m.t.
14.	MORENI, Cristian (BRE)	m.t.
15.	**EDO, Ángel (KEL)**	m.t.
16.	**FERNÁNDEZ, Bingen (EUS)**	m.t.
17.	COMMESSO, SalvatorE (SAE)	m.t.
18.	ZBERG, Marcus (POS)	m.t.
19.	KIRSIPUU, Jaan (CAS)	m.t.
20.	**ETXEBARRIA, Unai (EUS)**	m.t.
21.	RAIMONDI, Giancarlo (BRE)	m.t.
22.	GAUMONT, Philippe (COF)	m.t.
23.	PRETOT, Arnaud (CRE)	m.t.
24.	VAN HEESWIJK, Max (RAB)	m.t.
25.	ZINETTI, Mauro (POL)	m.t.

GENERAL

1.	ZBERG, M. (PST)	10h41'20"
2.	JALABERT, Laurent (ONC)	a 1"
3.	FIGUERAS, Giuliano (MAP)	a 4"
4.	GUIDI, Fabrizio (POL)	a 5"
5.	**ETXEBARRIA, Unai (EUS)**	a 9"
6.	**CEREZO, Francisco (EST)**	a 10"
7.	GAUMONT, Philippe (COF)	a 11"
8.	AGGIANO, Elio (VIT)	a 12"
9.	TCHMIL, Andrei (LOT)	m.t.
10.	**EDO, Ángel (KEL)**	m.t.
11.	COMMESSO,Salvatore (SAE)	m.t.
12.	MATTAN, Nico (MAP)	m.t.
13.	DIERCKXENS, Ludo (LOT)	m.t.
14.	CHANTEUR, Pascal (CAS)	m.t.
15.	**OLANO, Abraham (BAN)**	m.t.
16.	PEERS, Chris (LOT)	m.t.
17.	**JIMÉNEZ,José María (BAN)**	m.t.
18.	CAMENZIND, O. (MAP)	m.t.
19.	VAN PETEGEM, Peter (TVM)	m.t.
20.	**CASERO, Á.L. (VIT)**	m.t.
21.	ZINTCHENKO, A. (VIT)	m.t.
22.	**DOMÍNGUEZ, J.C. (VIT)**	m.t.
23.	GUALDI, Mirko (PO)	m.t.
24.	BROCHARD, L. (FES)	m.t.
25.	**BELTRÁN, Manuel (BAN)**	m.t.
		m.t.

LOS FAVORITOS

Abraham OLANO (Banesto)

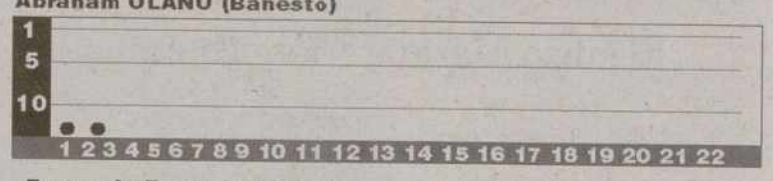

Fernando Escartín (Kelme)

Laurent JALABERT (ONCE)

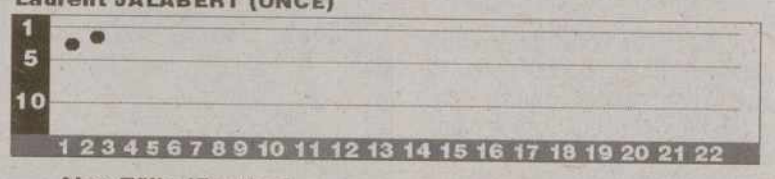

Alex Zülle (Festina)

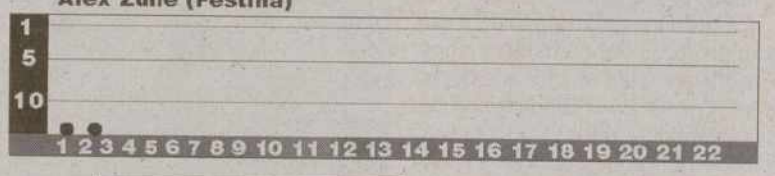

LA ETAPA DE HOY

Los tres puertos de tercera que jalonan el recorrido no debe evitar un nuevo esprint masivo. No es previsible que algún equipo rompa la carrera y por eso la llegada en grupo está prácticamente asegurada. Sólo una escapada podría romper el esprint.

EL RECORRIDO

Inicio carrera — Recorrido etapa

Llegada carrera ····· Recorrido neutralizado

Contrarreloj del 5 al 27 de septiembre

VUELTA '98 Siguiendo el guión

LA VUELTA DÍA A DÍA

ETAPA	Vencedor etapa	Líder	Primer español
1 Córdoba-Córdoba	M. Zberg (Sui)	M. Zberg (Sui)	U. Etxebarria (Eus)
2 Córdoba-Cádiz	J. Blijlevens (Din)	M. Zberg (Sui)	U. Etxebarria (Eus)
3 Cádiz-Estepona			
4 Málaga-Granada			
5 Olula del Río-Murcia			
6 Murcia-Xorret de Catí			
7 Alicante-Valencia			
8 Mallorca-Mallorca			
9 Alcudia-Alcudia			
10 Vic-Andorra			
11 Andorra-Cerler			
12 Benasque-Canfranc			
13 Sabiñanigo-Sabiñanigo			
14 Biescas-Zaragoza			
15 Zaragoza-Soria			
16 Soria-Laguna Neila			
17 Burgos-León			
18 León-Salamanca			
19 Ávila-Segovia			
20 Segovia-Navacerrada			
21 Fuenlabrada-Fuenlabrada			
22 Madrid-Madrid			

M.C.D.2022

BALONCESTO

El Barça muestra su poder

Los catalanes dominaron desde el principio al recién ascendido Murcia

C.B. MURCIA	73
BARCELONA	88

• C.B. Murcia (32+41)
Smith (16), Sánchez Bernat (7), Davis (–), Backwell (16), Bryson (19) –cinco inicial–, Hansen (3), Vega (6), Edu Sánchez (4) y García (2).
• Barcelona (45+43)
Rodríguez (4), Esteller (23), De la Fuente (5), Alston (23), Dueñas (6) –cinco inicial–, Fernández (5), Rentzias (10), Junyent (-) y Marcos (2).
• ARBITRO
De la Maza, Requena y Murgui. Excluyeron por personales a Dueñas (m.36).
• INCIDENCIAS
Encuentro corrrespondiente a la primera jornada de la Liga ACB disputado en el Palacio de los Deportes de Murcia ante unos 6.000 espectadores.

EFE / MURCIA

El Barcelona ganó con autoridad al recién ascendido Murcia a pesar de la ausencia del base serbio Aleksander Djordjevic, compensada con una destacada actuación de Roger Esteller y Derrick Alston y un salida en tromba que le facilitó el dominio del encuentro. Un parcial de 1-11 en tres minutos marcó diferencias rápidamente, ya que el equipo de Aíto García Reneses culminó en el aro murciano sus cinco primeros ataques, a lo que el banquillo local respondió con un tiempo muerto inmediato. Pero la diferencia visitante siguió creciendo hasta una máxima de veintidós puntos (9-31 m.12). El Murcia, que sufría los rigores de unos malos porcentajes, se encontró con una mejoría de Tony Smith y Alex Blackwell que le permitió reaccionar y recortar en los ocho minutos que restaban hasta el descanso nueve tantos (32-45). Los hombres de Felipe Coello mantuvieron la mejoría experimentada, aunque el Barcelona mantuvo la serenidad y la ventaja gracias a la aportación de Roger Esteller y Derrick Alston, que acabaron como máximos anotadores de este primer encuentro de la temporada.

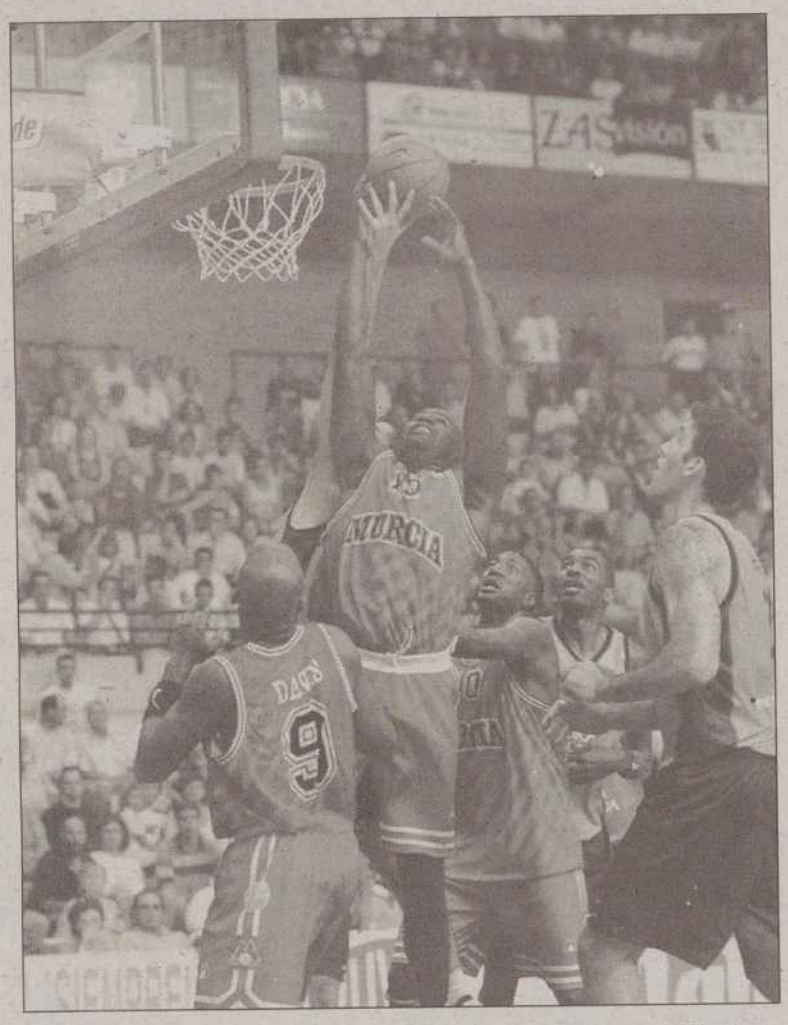

El jugador del Murcia, Backwell, lucha por conseguir el balón / EFE

Resultados primera jornada: Fórum Valladolid 52 - Real Madrid 62 Cáceres CB 78 - Pamesa Valencia 70 Caja Cantabria 96 - León Caja España 86 CB Granada 69 - Adecco Estudiantes 72 Fuenlabrada 79 - Tau Vitoria 54 CB Murcia 73 - Barcelona 88 Joventut 74 - Gran Canaria 73 Unicaja 71 - Caja San Fernando 72 TDK Manresa 83 - Girona Gavis 65.

BALONMANO

El campeón resolvió sin dudas

El Valladolid se impone al Teucro por 33 a 28 en un partido flojo

GRANOLLERS	20
BARCELONA	28

• Granollers (10+10)
Pérez; Paré (2). Veselinovic (4), Fernández (1p.) Amargant (2), García (1), Viver (4) - Alamo (p.s.) -, Ugalde (1), Iglesias (2). Puig (1) y Galic (2).
• F. C. Barcelona (11+17)
Svenson (O), Callaghan (2), Chetchepkin (4), Urdangarín (2), Lozano (2), Cavar (4, 2 p.), Ortega (4) - equipo inicial -, Dedu (-) Garralda (7), Guijosa (2) y Soler (1).
• ARBITROS
Breto y Huelín. (Colegio catalán), Excluyeron por dos minutos a Paré, Amargant, García y Galic del Granolers y a Cavar y Soler del F.C. Barcelona.
• INCIDENCIAS
Partido correspondiente a la primera jomada de la liga Asobal 1998/99, disputado en el Pabellón Olímpico de Granollers.

EFE / GRANOLLERS

El F.C. Barcelona derrotó por 20 a 28 al BM Granollers, en un partido en el que la superioridad de los barcelonistas se materializó en la segunda mitad, tras unos primeros 30 minutos muy igualados y que finalizaron con mínima ventaja para los visitantes.

Un parcial de 1-5 logrado al inicio de los segundos 30 minutos dieron la primera ventaja clara para el F.C. Barcelona que hasta el final marchó siempre por delante en el marcador con una máxima diferencia a favor de 8 goles (13-21, min. 47), ventaja que se repitió con el final del partido.

El equipo local tras mantener la igualdad en los primeros 30 minutos en los que consiguió mínimas ventajas, erró en la segunda en su juego ofensivo fallando principalmente por los extremos. Esto lo aprovechó el Barcelona con buenas circulaciones en ataque que le permitieron mantener la supremacía en el marcador durante toda la segunda parte.

Por su parte, el otro encuentro disputado entre Valladolid y Teucro se decantó a favor de los primeros, que se impusieron por 33 a 28. La expulsión del pivote local David Pisonero en el minuto 33 mediatizó el juego del BM Valladolid y a punto estuvo de costarle un triunfo que, en los minutos finales, se decantó del lado vallisoletano gracias a las intervenciones de sus extremos Gallego y Paredes. El partido no fue bueno pero sí lleno de emoción por la incertidumbre del resultado a partir de la primera ventaja visitante ya que hasta entonces la iniciativa fue netamente local.

BREVES

■ GOLF-MASTERS EUROPEO

El aleman Struever se alza con el triunfo

El alemán Sven Struever ganó ayer el Masters Europeo de golf, que se ha disputado en Crans-sur-Sierre (Suiza), al derrotar al sueco Patrik Sjoland en el primer hoyo del desempate. Struever, que empezó el último recorrido con cuatro golpes de desventaja con respecto a Sjoland, forzó el desempate gracias a un birdie en el hoyo 18 que le permitió firmar una tarjeta final de 66 golpes -cinco bajo par-, por los 70 que logró el sueco -uno abajo-. Esta ha sido la tercera victoria en el circuito europeo del golfista alemán. El malagueño Miguel Angel Jiménez ha sido el mejor español clasificado al terminar en la séptima plaza a siete golpes del ganador después de firmar la mejor tarjeta del día (64).

■ PATINAJE-CAMPEONATO

Italia y Argentina, récords del mundo

La italiana Adelia Marra y el argentino Martín Escobar ganaron ayer las pruebas de la media maratón femenina y el maratón masculino, respectivamente, en la última jornada del Campeonato del Mundo de patinaje de velocidad que se ha disputado durante la última semana en Barañáin y Pamplona, estableciendo además sendos récords del mundo. Marra se impuso en la prueba de 21 kilómetros disputada por distintas calles de la capital navarra con un tiempo de 34 minutos y 52 segundos por delante de la estadounidense Julie Brandt, medalla de plata, y de la argentina Andrea González, quien se tuvo que contentar con la medalla de bronce en un carrera muy lenta y sin apenas cortes que se resolvió al esprint.

■ PIRAGÜISMO-MUNDIALES

España logra dos medallas de bronce

España consiguió ayer dos medallas de bronce, en K-4 500 metros y en K-2 200 metros, en la última jornada de los Mundiales de piragüismo, que se han disputado en Szeged, donde el equipo anfitrión, Hungría, fue el triunfador del medallero con siete oros, cinco segundos puestos y cinco terceros. Las féminas centraban las ilusiones españolas, y éstas respondieron plenamente.

■ VELA-CAMPEONATO

Quinto y sexto puesto para los españoles

La tripulación formada por Jordi Calafat, Juan Galmés y Marcos Iglesias ha tenido que conformarse con una quinta posición en el Campeonato del Mundo de vela en clase soling que se ha disputado en Milwauke y que finalizó ayer, domindo. La embarcación compuesta por Manuel Doreste, Rafael Trujillo y Juan Luis Wood terminó en sexta posición. Un 38-13 en las dos últimas regatas hicieron a la embarcación patroneada por Calafat perder el tercer puesto después de haber llegado a estar, incluso, liderando la competición. La embarcación rusa formada por Shaiduko, Komarov y Volchkov se proclamó vencedora, mientras que los ucranianos Pichugin, Timokhov y Korotkov fueron segundos y los italianos Cian, Fornelli y Colannino, terceros.

M.C.D.2022

LA GRADA

Mick Doohan
PILOTO DE 500 C.C.

"Gracias al doctor Costa yo puedo seguir corriendo"

Pete Sampras
TENISTA

"Me siento confiado del rendimiento en el Abierto de EEUU"

Anna Kournikova
TENISTA

"Disfruto cuando salgo al campo y veo los progresos de mi tenis"

Carlos Checa
PILOTO DE 500 C.C.

"Estoy satisfecho porque he estado luchando hasta el final"

Joren Blijlevens
CICLISTA

"Es una especie de sueño tras la tortura del Tour"

ZOOM

'Orio' domina la 'Concha'

La trainera guipuzcoana de *Orio* ha confirmado ayer su gran momento con una excepcional actuación que le coloca en una inmejorable situación para revalidar su título de vencedora de la *Bandera de La Concha*, tras dominar la primera jornada disputada en la bahía de San Sebastián. Orio se impuso con absoluta autoridad en su tanda y en la regata con un registro final de 20:02.34, crono que le otorga una considerable renta ante la segunda y última jornada de la bandera donostiarra que se disputará el próximo domingo 13 de septiembre. La embarcación gallega de Tirán, a pesar de su imponente salida, fue incapaz de hacer frente al ritmo de los oriotarras, muy superior también al de Trintxerpe, tercera mejor trainera.

LA SEMANA QUE VIENE

Lunes

• **CICLISMO:** Continúa Vuelta a España (hasta 27). Continúa Tour del Porvenir (hasta 13).
• **LUCHA:** En Teheran Campeonatos del Mundo lucha libre (hasta 11).
• **PELOTA VASCA:** En México, continúa Campeonato del Mundo (hasta 25).
• **REMO:** En Colonia (ALE), continúan Campeonatos del Mundo (hasta 13).
• **TENIS:** En Nueva York, continúa Abierto de Estados Unidos –masculino y femenino– (hasta 13).
• **VELA:** En Arenal (P. Mallorca/ESP), continúa Campeonato del Mundo clase 470 absoluto (hasta 12). En Altafulla (ESP), continúa Campeonato del Mundo de Raceboard (hasta 11).

Martes

• **FUTBOL:** Trofeo Santiago Bernabéu, Real Madrid-Peñarol de Montevideo (URG).

Miércoles

• **CICLISMO:** En Italia, Gran Premio de Prato.
• **FUTBOL:** Copa del Rey (eliminatoria previa. Vuelta).

Jueves

• **GOLF:** En el Reino Unido, Masters Británico en Coventry –Circuito Europeo– (hasta 13). En Oakville (Ontario, CAN), Bell Canadian Open –Circuito Americano– (hasta 13).
• **VELA:** En Portoroz (SLO), Campeonato del Mundo clase Star (hasta 20).

Viernes

• **ATLETISMO:** En Johannesburgo (RSA): Copa del Mundo IAAF (hasta 13).
• **AUTOMOVILISMO:** En Monza (ITA), entrenamientos del Gran Premio de Italia (Campeonato del Mundo de Fórmula UNO).
• **VOLEIBOL:** Liga Europea masculina (División A), en Dijon (FRA), Francia-ESPAÑA.

Sábado

• **AUTOMOVILISMO:** En Monza (ITA): Entrenamientos del Gran Premio de Italia (Campeonato del Mundo de Fórmula UNO).
• **BALONCESTO:** Campeonato Liga ACB –2a. jornada– (hasta 13).
• **CICLISMO**: París-Bruselas.
• **CANOA KAYAK:** Final Copa del Mundo de Eslalom en Seo de Urgel (hasta el 13).
• **FUTBOL SALA:** Campeonato Liga División Honor (1a. jornada).

Domingo

• **AUTOMOVILISMO:** En Monza (ITA), Gran Premio de Italia (Campeonato del Mundo de Fórmula UNO). En Monterrey EE.UU.), Campeonato CART.
• **CICLISMO:** En Alemania, Gran Premio de Karlsruhe; En Francia, Gran Premio Fournies.
• **FUTBOL:** Campeonato Liga de Primera división (2a. jornada) y Segunda, Segunda B y Tercera (3a. jornada).
• MOTOCICLISMO: En Albacete (ESP): Campeonato de España de Velocidad de 125 y 250 c.c.. En Megalopolis (GRE), Gran Premio de Grecia (Campeonato del Mundo de Motocross de 250 c.c.). En Rohrnbach (ALE): Gran Premio de Alemania (Campeonato de Europa de Trial).

M.C.D.2022

Borrell resta importancia a los sondeos que dan ventaja al PP sobre el PSOE

El candidato socialista asegura que el 'efecto Borrell' no ha desaparecido y "va a durar"

SPC / LEÓN/MADRID

El candidato socialista a la presidencia del Gobierno, José Borrell, restó ayer importancia al sondeo publicado ayer en *El Mundo* y señaló que "no doy saltos de alegría cuando las encuestas son buenas, ni dejo de darlos cuando parece que no lo son tanto". En este sentido, recordó que "queda año y medio para las elecciones y, por lo tanto, más que leer encuestas lo que hay que hacer es trabajar". El candidato del PSOE aseguró que "hay gente interesada en decir que el *efecto Borrell* se acaba", pero advirtió que "hay que decirles que ahora empieza y va a durar, porque tenemos una base electoral muy sólida ya que en este país hay una mayoría social de progreso que hay que aglutinar para conseguir de nuevo la mayoría" que situó "desde el centro a la izquierda y desde la izquierda al centro".

Borrell se mostró convencido de ganar las próximas elecciones "con el impuso que el PSOE dió a la democracia con las primarias, con la participación de la gente, con una apertura a la sociedad y la voluntad de cambio" y aseguró que su actuación se apoyará en los 14 años de Gobierno socialista "que fue la época más positiva de nuestra historia moderna". El candidato se refirió también al anunciado giro del PP y parafraseó al ex-vicepresidente del Gobierno, Alfonso Guerra, cuando se preguntó "¿Desde dónde salen los que llevan tanto tiempo viajando hacia el centro?, ¿Dónde estaban para que lleven un cuarto de siglo y sigan diciendo que tienen que ir al centro?", al tiempo que recordó que "esta cantinela la empezó a repetir Fraga cuando Franco estaba aún de cuerpo presente".

El candidato socialista aprovechó su participación en la fiesta de las comarcas mineras que se celebró en Rodiezmo (León) a la que también acudió el secretario general de UGT, Cándido Méndez, para mostrar su excepticismo sobre este viraje porque "esta gente es la derecha conservadora de siempre" y explicó que "cuando alguien dice que quiere ir al centro es que no está ahí".

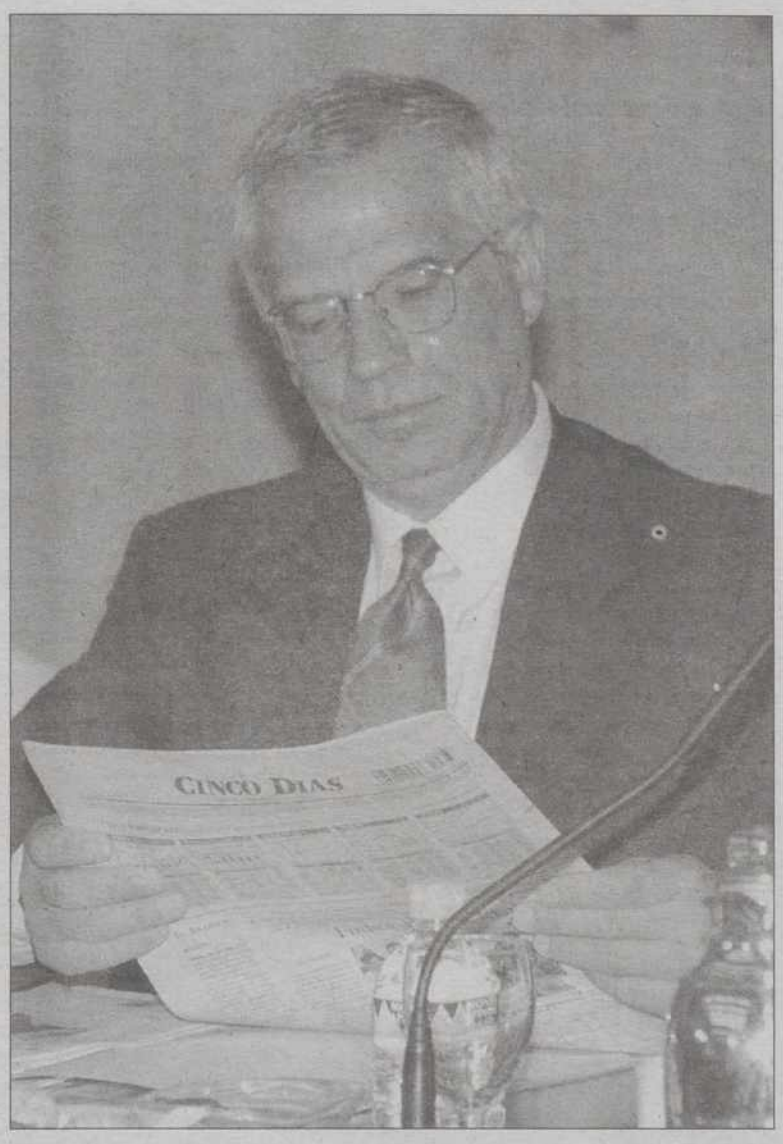

El candidato socialista al Gobierno, José Borrell / EFE

En este sentido, explicó que sus actuaciones de los últimos meses demuestran qué clase de Gobierno es el que preside José María Aznar.

Así, puso como ejemplo "lo que están haciendo en Asturias, la cantidad de promesas demagógicas incumplidas, de falsedades usadas como argumento y la perversión moral de la que han dado prueba en todo el tratamiento jurídico y político del tema de los GAL". Borrell personificó sus críticas en el presidente del Gobierno, José María Aznar, de quien dijo que "por su forma de actuar, por su discurso y por el talante que demuestra no es digno de la confianza de este país, a pesar de la buena marcha de la situación económica de la que han disfrutado hasta ahora porque ya se empieza a ver que el discurso del España va bien se da de bruces con la realidad", aseguró el socialista.

Satisfacción y críticas

El sondeo que el diario *El Mundo* publicó ayer provocó como era de esperar, reacciones de todo tipo en los tres principales partidos políticos. Mientras que el PP valoraba de forma satisfactoria los resultados de la encuesta e IU hacía lo mismo, el PSOE, que registraba en el sondeo una diferencia con respecto al PP de 25 escaños menos, señaló su carácter "ultragubernamental".

Para el PP, los resultados rompen el "empate técnico" que había existido entre ambas fuerzas. Así lo manifestó el coordinador de Comisiones del Grupo Parlamentario Popular en el Congreso, Rafael Hernando, que hizo una valoración positiva, ya que las últimas encuestas marcan una tendencia por parte de los ciudadanos a valorar de forma más positiva la acción del Gobierno.

En este sentido, indicó que el hecho de que aumente el grado de satisfacción y confianza entre los españoles demuestran que la acción centrista del Gobierno ha llevado a una "situación de estabilidad política, económica y social, que al final acaba repercutiendo en las preferencias de los ciudadanos a la hora de inclinar su opinión sobre voto". Respecto al retroceso socialista Hernando cree que este resultado se debe al efecto provocado por el modelo bicéfalo del partido, que "traslada a los ciudadanos distintos mensajes sobre asuntos similares, lo que está provocando cierto desconcierto y de alguna forma es lo que se refleja en la encuesta", aseguró.

El fallo contra la trama navarra del 'caso Roldán' se conocerá hoy

EFE / PAMPLONA

La sentencia del proceso contra la denominada trama navarra del *caso Roldán*, el juicio más largo y que más expectación ha suscitado en la comunidad foral se dará a conocer, públicamente hoy, a partir de las diez de la mañana. El presidente del tribunal será el encargado de leer el fallo, que consta de unos 150 folios. El juicio que comenzó el 25 de marzo quedó visto para sentencia el pasado 29 de julio, día desde el que el tribunal, compuesto por el presidente-ponente Rafael Ruíz de la Cuesta y los magistrados Julián Huarte Lázaro y María Esther Erice Martínez, ha estado trabajando en la redacción del fallo. La lectura del texto será en la misma sala de vistas donde se juzgó al que durante dos legislaturas fue presidente del Gobierno de Navarra, Gabriel Urralburu, y a su consejero de Obras Públicas, Antonio Aragón, para los que el fiscal solicita once y siete años y medio de cárcel. Además de los imputados, están convocados a la audiencia pública las seis acusaciones que actuaron en representación del Ministerio Fiscal, de los partidos políticos HB y UPN, del Gobierno y el Parlamento de Navarra y la acusación popular en nombre de 128 ciudadanos.

UDC insta a dar un giro político al centro "al conjunto de España"

EP / MADRID

El vicepresidente del Senado y presidente del Consejo Nacional de Unió Democrática de Cataluña, Joan Rigol, aseguró, en una entrevista concedida a Europa Press y a propósito de la intención del PP de instalarse en el centro, que no solamente se tiene que centrar el partido que preside José María Aznar o el PSOE, "sino el conjunto de España". Para Rigol, se está reduciendo el centro a una cuestión de formas y manifestó que "estar en el centro" quiere decir fundamentalmente que uno está en una actitud dialogante, "no perdonando al otro la vida, sino aceptándolo como un interlocutor necesario". Celebró que el PP y el PSOE aborden los grandes temas institucionales de España con esa actitud de diálogo y añadió que se trata de un diálogo que no debe centrar únicamente al PSOE y al PP. Preguntado por las críticas de algunos socialistas, que cree que los compromisos del PP con los nacionalistas impiden el diálogo PP-PSOE, Rigol recordó que ese era un "viejo recurso" que usaba el PP para acusar al PSOE en la anterior legislatura e indicó que "despreciar" a otras fuerzas políticas minoritarias supone no tener en cuenta la voluntad política de una parte de España.

BREVES

■ MARBELLA

Jesús Gil defiende su PGOU

El alcalde de Marbella, Jesús Gil y Gil, lamentó ayer que los dirigentes del PP y del PSOE "se estén tirando los trastos" tras la polémica suscitada por la aprobación del Plan General de Ordenación Urbana del municipio malagueño, que definió como un documento "perfecto y correcto". Gil negó cualquier pacto con el PP, como ha insinuado el presidente andaluz, Manuel Chaves, y dijo que "no entrará en el juego" de socialistas y populares.

■ BANESTO

Reinicio del juicio en la Audiencia

El ex presidente de Banesto, Mario Conde, y los diez ex colaboradores que están imputados en el *caso Banesto* se sentarán de nuevo en el banquillo de la Audiencia Nacional hoy en la que se reinicia el juicio, tras el paréntesis estival. El elevado número de imputados y de acusaciones ha provocado que en los siete meses que ha durado la primera fase del juicio –desde diciembre de 1997 hasta el pasado julio– sólo hayan declarado seis imputados.

■ MERCADOS

El PSOE pide una revisión económica

El secretario de Economía de la Ejecutiva del PSOE, Juan Manuel Eguiagaray, consideró ayer que la crisis financiera internacional obliga al Gobierno a revisar su estrategia económica y dejar de "hacer el don Tancredo" ante el nuevo escenario internacional. Eguiagaray explicó que la nueva situación económica afecta de manera singular a decisiones que "el Gobierno tenía tomadas, más en clave electoral y política, como la reforma del IRPF".

■ PARO

Arenas anuncia un descenso en agosto

El desempleo disminuyó el pasado agosto por séptimo mes consecutivo, según adelantó ayer el ministro de Trabajo, Javier Arenas, quien señaló que este dato no debe llevar al Gobierno a "echar las campanas al vuelo de forma triunfalista porque el paro nunca disminuye lo suficiente". Arenas anunció también que el Gobierno prepara un plan para incentivar la entrada en el mercado de trabajo de los mayores de 45 años sin cualificación y con cargas familiares.

M.C.D.2022

Irán desoye a Washington y le acusa de brindar apoyo al régimen talibán

Teherán reitera sus amenazas de realizar una intervención militar sobre Afganistán

SPC / TEHERÁN

Irán repitió ayer sus amenazas de intervención militar en Afganistán para poner punto final a la desaparición de sus diplomáticos en el país gobernado por los talibanes, al desestimar las advertencias norteamericanas contra toda "injerencia extranjera" y acusar a Washington de ayudar a los *estudiantes de Teología*. Las tensiones entre los talibanes de Afganistán y Teherán, que apoya a la oposición a los *estudiantes de Teología*, creció precipitadamente en las últimas semanas después de la "desaparición" de diez diplomáticos y de un periodista iraníes en Mazar-i-Sharif.

Esta ciudad, feudo de la oposición anti-talibán en el norte de Afganistán, cayó en manos de las milicias integristas el pasado mes de agosto. Desde entonces, los talibanes, que controlan ahora más de dos terceras partes del país, han ofrecido informaciones contradictorias sobre los iraníes retenidos, aunque han dado a entender que habrían podido ser asesinados "durante los combates" de agosto.

La radio estatal iraní fue más allá, y acusó a Washington de realizar "una guerra a través de terceros contra el pueblo afgano" al "equipar y organizar a los talibanes". "Los norteamericanos dan consejos a los vecinos de Afganistán pero no reaccionaron cuando los talibanes capturaron a ciudadanos iraníes", añadió duramente la emisora.

"Mientras miles de inocentes son enterrados vivos por los talibanes y se descubren fosas comunes una tras otra en el norte del país, en momentos en que los derechos fundamentales de las personas son violados por ese grupo de espíritu rígido, implicado en el tráfico de droga, el Gobierno norteamericano da consejos en apariencia conciliantes", sentenció la radio.

Estados Unidos se mostró ayer opuesto "a toda injerencia extranjera" en Afganistán, lo que fue una referencia implícita a la concentración de tropas y material militar que el Ejército iraní viene realizando desde hace días en la frontera con Afganistán. Irán, chií (seguidores del yerno de Mahoma, Alí), ha acusado también a la milicia afgnana, suní (ortodoxos que siguen la *Sunna* o tradición), de agravar el problema del narcotráfico en la región y de hacer reinar una inseguridad permanente.

El ejército iraní, como muestra la imagen, ha realizado prácticas militares en los últimos meses / EFE

Acciones militares

Al mismo tiempo, advirtió que en principio posee el derecho a la "legítima defensa" garantizado por la carta de la ONU, lo que le permitiría emprender cualquier acción militar contra los talibanes.

El ministerio de Asuntos Exteriores confirmó que los talibanes prometieron a Irán brindarle en el plazo de una semana información sobre los diez diplomáticos y el periodista iraníes desaparecidos durante la toma por la milicia afgana en agosto pasado de la ciudad de Mazar-i-Sharif, en el norte del país.

Paralelamente a estas amenazas, Teherán asegura estar buscando una solución política. El Ministerio de Asuntos Exteriores confirmó que los talibanes prometieron a Irán brindarle en el plazo de una semana información sobre los diez diplomáticos y el periodista iraníes desaparecidos durante la toma por la milicia afgana en agosto pasado de Mazar-i-Sharif.

Por su parte, un portavoz del mulá Mohamed Omar, líder de los talibanes, aseguró que sus tropas están preparadas para verter su sangre en defensa de Afganistán y "contra cualquiera que ataque nuestra tierra". Este portavoz estimó que la situación es "seria", aunque precisó que aún no se ha registrado ningún incidente. De hecho, el diario iraní *Tehran Times* descartó ayer que vayan a producirse enfrentamientos entre ambos países. Según este rotativo, "pese a que Irán está dispuesto a hacer frente a cualquier eventualidad, los analistas en Irán no prevén un enfrentamiento militar con los talibanes", sobre todo en vista de que el Guía de la República, el ayatolá Alí Jamenei, podría haber descartado el pasado jueves la hipótesis de una operación militar.

La UE enviará a Rusia una troika de altos funcionarios

EFE / SALZBURGO (AUSTRIA)

La Unión Europea enviará el próximo miércoles a Rusia a la troika formada por los directores políticos de los ministerios de Exteriores de Gran Bretaña, Austria y Alemania, según señaló ayer, domingo, la presidencia de turno austriaca. Wolfgang Schuessel, ministro austriaco de Exteriores, dijo en una conferencia de prensa, al término de la reunión de los jefes de la diplomacia de los Quince en Salzburgo, que ya se tomó la decisión de enviar la troika a nivel de altos funcionarios el miércoles.

La Unión Europea quiere también que su troika, que integran el país que ejerce la presidencia semestral, el que lo hizo en el anterior semestre y el que tendrá la próxima, viaje a nivel de ministros de exteriores tan pronto como exista "un Gobierno constituido formalmente".

Los ministros de Asuntos Exteriores de la Unión Europea, reunidos en Salzburgo, recomendaron ayer a Rusia la adopción de una "economía social de mercado", pero sin regresar al modelo de la "economía dirigida" de la era soviética, según el texto conjunto adoptado en la ciudad austriaca.

En el comunicado, los Quince manifestaron su confianza en "que Rusia no vuelva a una economía dirigida sino que proceda por el camino de las reformas con el objetivo de establecer una economía social de mercado". El texto aprobado al término de la reunión informal de Salzburgo insistía en la necesidad de que la sociedad rusa se dote de "instituciones más eficientes y transparentes" y prometía "revisar los actuales programas de asistencia de las instituciones financieras internacionales".

Solidaridad con el pueblo

El ministro español de Asuntos Exteriores, Abel Matutes, añadió en rueda de prensa que "es muy positivo que junto a la expresión de una solidaridad con el pueblo ruso, y nuestro deseo de que continúen las reformas, se ponga de relieve la cohesión social de una manera tan clara". Matutes estimó que las reformas deben ser "mejor" seleccionadas para que el esfuerzo sea más eficaz, y matizó que el Gobierno debe evaluar en cada caso "el coste social de las reformas y si es necesario atemperar su ritmo".

El titular de Asuntos Exteriores, Abel Matutes, apuntó también que el viaje de la troika depende de la existencia de un "interlocutor de parte de las autoridades rusas", en referencia a la incertidumbre sobre la investidura del primer ministro interino, Víktor Chernomirdin, que la Duma rusa debe votar por segunda vez hoy.

BREVES

■ REP. CHECA

Un español herido en un atentado

Dos turistas, un español y una holandesa, resultaron ayer heridos al hacer explosión un artefacto que estaba escondido en un contenedor de basura en el centro histórico de Praga, según anunció la Policía checa. La explosión se produjo a las doce de la mañana, hora local y española. Ambas víctimas, cuyas identidades no fueron reveladas, tuvieron que ser hospitalizadas, pero, según aseguró la Policía, sus vidas "no corren peligro".

■ MALTA

Dimite de su cargo el primer ministro

El primer ministro maltés, el laborista Alfred Sant, dimitió ayer de su cargo después de que su partido perdiese la mayoría en las elecciones anticipadas celebradas el pasado sábado. Estos comicios fueron convocados de forma anticipada por Sant, de 50 años de edad, que disponía sólo de una estrecha minoría en el Parlamento sobre los nacionalistas de Eddie Fenech Adami, de 64 años y ex primer ministro (1987-1996).

■ KOSOVO

Los serbios abaten a 11 albano-kosovares

Un total de once albaneses de la provincia serbia de Kosovo, entre ellos cuatro mujeres y cinco niños, fueron abatidos el pasado viernes en la región de Orahovac, en el suroeste, según informó ayer, domingo, el Centro de Información albanés de Pristina. Estas mismas fuentes añadieron que al menos otras 20 personas resultaron heridas en el transcurso de la intervención serbia, de la que no se ofrecieron más datos.

■ ARGELIA

Dos muertos en un ataque integrista

Al menos cinco personas resultaron heridas ayer, domingo, en un choque entre fuerzas de seguridad y terroristas armados en Argel, mientras que una bomba contra un tren de pasajeros causó dos muertos y un herido cerca de la localidad de Baba Ali, en los alrededores de la capital. El tiroteo comenzó al mediodía, cuando las fuerzas de seguridad argelinas intentaban interceptar a un grupo de tres personas armadas que salían de un inmueble.

M.C.D.2022

Rusia navega hacia ninguna parte

El país se encuentra agotado por unos líderes indecisos, una economía mal gestionada y una sociedad castigada

SPC / Moscú

Europa puede perder ahora a Rusia si la deja a la deriva y abandonada a sus fuerzas negativas interiores como perdió a Alemania tras 1918. Los europeos respiraron con alivio tras el rebote de los últimos días de sus bolsas aunque sigan mirando todavía con angustia hacia Moscú, donde la situación de semi bancarota no parece mejorar. Pero, presa de esta tremenda indecisión, no han actuado hasta ahora.

Europa ha dejado la iniciativa a Estados Unidos en el intento de solución de la crisis rusa y, aunque resulta vapuleada por las fuertes sacudidas de este seismo financiero, se mantiene, impotente, en un sorprendente segundo plano. Según periódicos como el italiano *La Republica* y el alemán *Die Zeit*, la Unión Europea, que se dispone a anunciar su estrategia ante la inestabilidad rusa este jueves, nunca ha elaborado plan alguno para situar convenientemente a Rusia dentro del gran mercado de capitales de Occidente: prácticamente ha abdicado de tal responsabilidad.

ALEMANIA

El canciller alemán, Helmut Kohl, rechaza convocar al G-7 y se niega a echar más dinero al saco sin fondo ruso

Únicamente se atreve a opinar el canciller Helmut Kohl, quien rechaza convocar "sólo para la galería" al Grupo de los Siete (G-7) para tratar el caso de Rusia, el actual país enfermo del Viejo Continente, y se niega a echar más dinero al saco sin fondo ruso.

El dirigente alemán se refiere a la ayuda encaminada a Rusia por medio del Fondo Monetario Internacional (FMI) ya que el Banco Europeo de Reconstrucción y Desarrollo (BERD) se ha mantenido al margen, otro signo de la inhibición de Europa ante el caos ruso.

YELTSIN

El líder ruso se ha convertido en una gran preocupación para Europa, preocupa su aire alelado y sus bruscos virajes políticos

Tres grandes bancos alemanes, el Deutsche, el Dresdner y el Commerzbank, son acreedores de más del 55 por cien de la ingente deuda externa de Rusia, y la tempestad monetaria y bursátil rusa hace tambalear al gran paquebote económico alemán. A pesar de ello, todo el protagonismo fue para el presidente Clinton, quien se limitó a insistir en su visita de hace escasos días a Moscú en que Borís Yeltsin tiene que redoblar esfuerzos en el cambio hacia una economía de mercado si quiere seguir con los favores de Occidente.

E incluso prometió más préstamos si de verdad porfía en tal dirección. La difícil travesía de Rusia hacia una economía de mercado, pilotada desde el exterior y gestionada a base de consejos y créditos del Banco Mundial y del Fondo Monetario Internacional, está resultando un fracaso. Yeltsin ha prometido que el país se dirige precisamente hacia esta economía de mercado, pero los intentos,hasta el momento, no han prosperado.

La aplicación brutal de un plan capitalista a una economía colectivista ha originado un río revuelto de especuladores financieros que desemboca en la anarquía: es necesario ahora más que nunca establecer controles para contener los movimientos desordenados de capitales.

Disminuido en sus facultades por su precario estado físico, sin reflejos, el presidente Borís Yeltsin, aún más devaluado que el rublo en opinión del semanario británico *The Economist*, se ha convertido en el símbolo del fiasco ruso.

Según la revista *Forbes*, Yeltsin tiene los días contados "desde que salga del nuevo callejón sin salida en que se encuentra": la oposición de la Duma (Cámara Baja) a Víktor Chernomirdin como primer ministro, "un remedio peor que la enfermedad". Considera *Forbes* "absurda" esta elección de Yeltsin por creer que Chernomirdin fue uno de los causantes de la crisis que vive su país con la política aplicada en su precedente etapa al frente del Gobierno.

Definido como "un cadáver viviente" por un periódico de Moscú, Borís Yeltsin es hoy en día un enfermo al frente de un imperio enfermo. Presidente de Rusia desde 1991, a sus 67 años Yeltsin está muy achacoso: ha sufrido dos infartos graves, diez crisis cardíacas y una intervención quirúrgica espectacular a corazón abierto en la que se le implantaron cinco tubos artificiales en las vías coronarias. Considerado durante mucho tiempo como un mal menor, el número uno del Kremlin ha pasado a ser una preocupación mayor en Europa, inquieta por su aire alelado y por sus virajes políticos bruscos a ojos occidentales. A estas alturas no hay duda de que Yeltsin amenaza con caer y, con arrastrar en su caída a todo un imperio: el suyo.

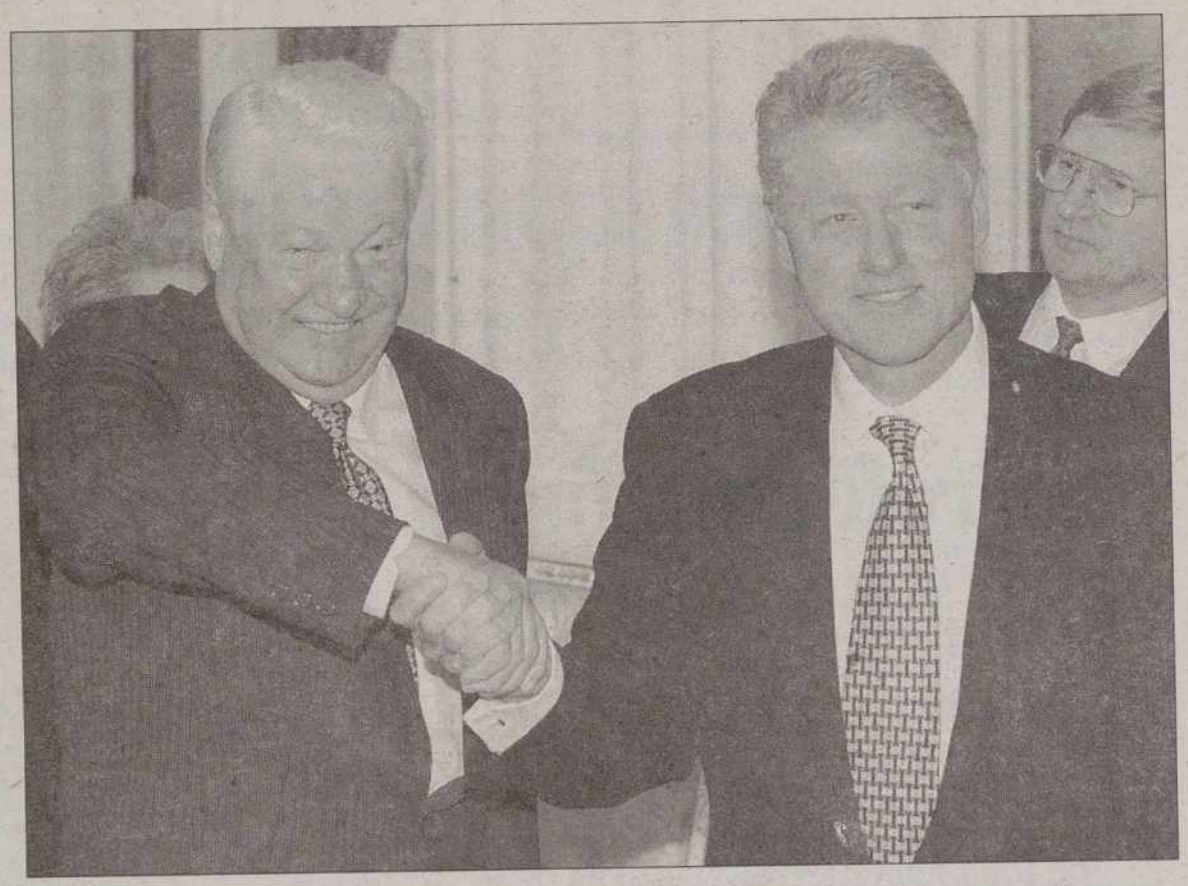

Borís Yeltsin (izqda.) y Bill Clinton se dieron grandes muestras de afecto en Moscú / REUTERS

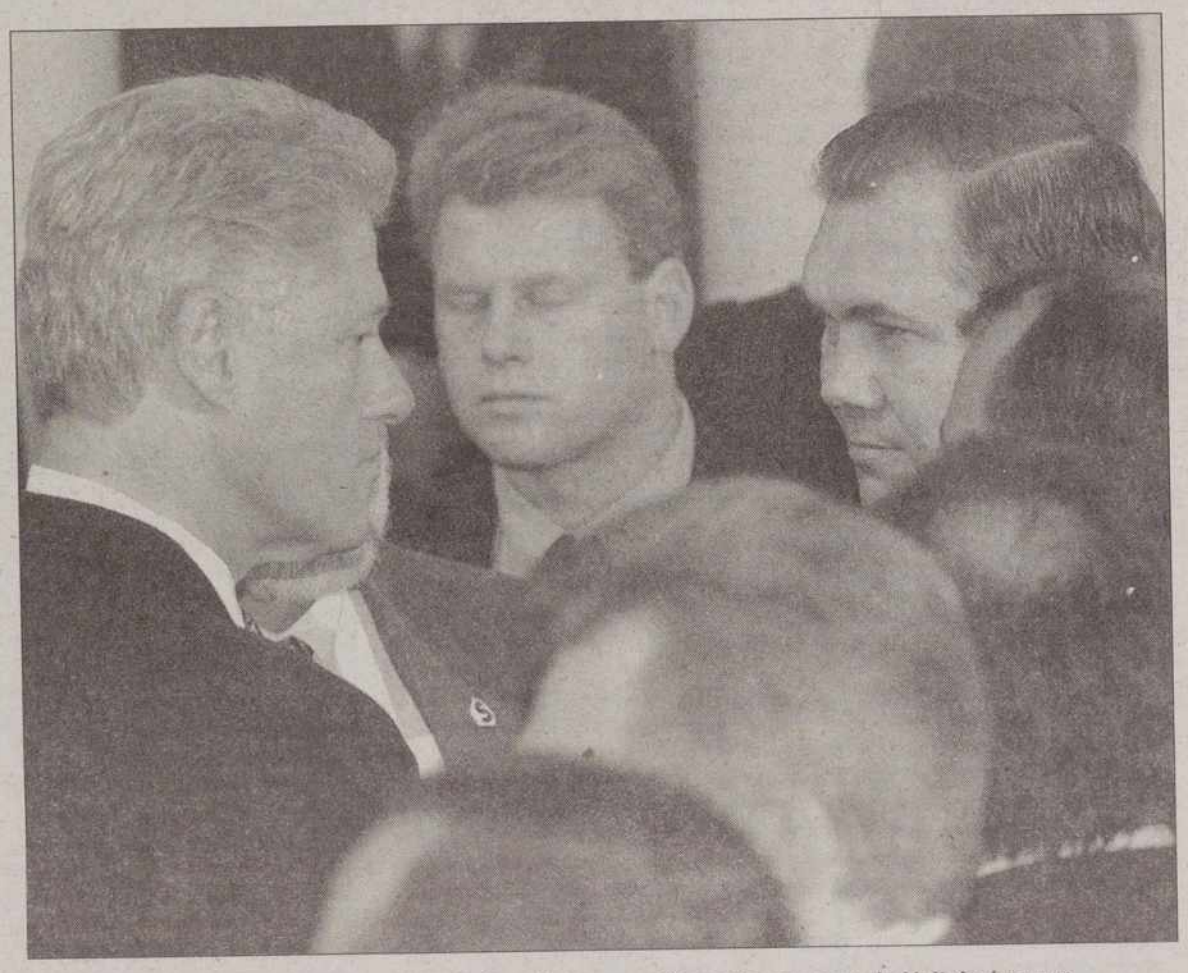

El general Alexander Lébed (arriba a la derecha), se perfila como sucesor de Yeltsin / REUTERS

Lébed, la gran alternativa

El acercamiento del general Alexander Lébed a su antiguo enemigo Viktor Chernomirdin podría traducirse en un nuevo presidente ruso (Lébed) con Chernomirdin como primer ministro. En Rusia estos días, el nombre de Lébed suena por todas partes. Los comunistas, a sabiendas de que algo se gesta entre ambos políticos, ya denunciaron hace unas semanas que las intenciones de los dos líderes son formar un nuevo Gobierno de extrema derecha. El general ha llegado a decir que apoyará la difícil tarea económica del nuevo primer ministro. Estas acusaciones pueden ser tan solo una mala estrategia política para evitar quedarse sin la parcela de poder que el Partido Comunista de Rusia desea en el nuevo Gobierno de Moscú o también la incertidumbre ante las intenciones de Lébed. Es imposible adivinar qué se esconde tras la fría mirada del general, gobernador de la región de Krasnoyarsk y firme candidato a la presidencia de Rusia. El general, héroe de la guerra de Afganistán, condecorado y respetado hasta la saciedad en el Ejército ruso y veterano en Moldavia, no suele regalar encuentros con la prensa. Pero las circustancias políticas empujan. Aconsejado por su estrecho círculo de colaboradores y animado por la idea de regresar a Chechenia, Lébed se desplazó el pasado domingo a la destruida capital Grozni con una docena de periodistas. La calurosa acogida con que se le recibió en la ciudad fantasma fue suficiente para comprobar su poder de seducción: el general Lébed es adorado incluso en Chechenia, la única república ex-soviética que consiguió expulsar al ejército enviado desde Moscú.

M.C.D.2022

ANTONIO GUTIÉRREZ

Secretario General de Comisiones Obreras

"Es un señuelo engañoso con una trampa final. El señuelo es que rebajando los impuestos un poco los impuestos a las rentas bajas y medianas se le rebaja mucho más a los más ricos. La trampa final es que nos veamos incapacitados para financiar políticas públicas". Con estas palabras se refiere Antonio Gutiérrez, secretario general de Comisiones Obreras, a la reforma fiscal que entrara en vigor el próximo año, a la vez que pide un consenso de la izquierda para impedir que el nuevo IRPF sea una realidad.

"La reforma fiscal es un señuelo engañoso"

CC.OO. considera necesario un consenso de todas las fuerzas políticas de la izquierda para oponerse al nuevo IRPF

SPC / MADRID

El secretario general de CC.OO., Antonio Gutiérrez, ha asegurado con motivo de la reanudación del diálogo social, que en estas negociaciones se hablará de temas muy importantes que afectan a millones de trabajadores, por lo que en caso de que no se produzcan avances, los sindicatos deberán movilizar y presionar. Respecto a la contratación a tiempo parcial, Gutiérrez considera que deberá tener una regulación precisa para que no se convierta en un pretexto para seguir con la precarización del empleo. También destacó la necesidad de un gran acuerdo de las fuerzas progresistas para oponerse a la reforma del IRPF, a la que calificó de "señuelo con trampa final". Gutiérrez recordó que CC.OO. ha sido la primera organización en lanzar una campaña de críticas y de propuestas alternativas a la reforma fiscal, con más de medio millón de folletos explicativos.

Además, insistió en que la reforma fiscal es "un señuelo engañoso con una trampa al final". "El señuelo es que rebajando un poco los impuestos a las rentas bajas y medianas se le rebaja mucho más a los más ricos. La trampa final es que nos veamos incapacitados para financiar políticas públicas". Por ello señala sería conveniente conseguir una amplia convergencia entre las fuerzas políticas y sociales progresistas para realizar una oposición común al nuevo IRPF. "Para que haya la máxima unidad no queremos un exceso de protagonismo. Queremos que las medidas que debamos adoptar y las movilizaciones que sean necesarias, sean fruto de un amplio consenso y con una participación en pie de igualdad de cuantas organizaciones sociales o políticas que quieran impedir esta reforma fiscal y por impedir una injusticia y un peligro a corto o medio plazo para la economía del país".

Sobre la reanudación, del diálogo social, Gutiérrez asegura que "se trata de temas muy importantes que dependen de la voluntad del Gobierno y la patronal. Son materias que pueden afectar a millones de trabajadores para mejorar sus condiciones de empleo y sus expectativas de encontrar empleo a aquellos que estén en el paro o mejorar sus condiciones de trabajo".

> **Es necesario que el nuevo contrato a tiempo parcial sea una pieza que complete bien el mercado laboral"**

Respecto a los incentivos a la contratación a tiempo parcial, Gutiérrez considera que "es necesario que el nuevo contrato a tiempo parcial tenga una muy buena regulación y que sea una pieza que complete bien el mercado laboral de nuestro país para que no se convierta en un pretexto para seguir precarizando el empleo, sustituyendo los contratos a tiempo completo por otros a tiempo parcial". En cuanto a qué incentivos concretos se podrían incorporar señala que primero es necesario hacer una buena regulación legal para luego poder hablar de incentivos. "Si se incentiva indiscriminadamente y se convierte en un contrato de fácil disposición para el empresario, será un contrato que se utilizara contra el empleo de calidad". En este sentido, el dirigente sindical, insistió en que "queremos que este contrato atienda a necesidades objetivas para personas que eligen trabajar sólo una parte de la jornada, es decir, que tenga un carácter plenamente voluntario, que no suponga una merma en los derechos sociales o laborales y que establezca una tabla de equivalencia con los contratos de jornada completa para acceder a la pensión de jubilación. Una buena utilización de este contrato sería ir transformando la gran y abusiva cantidad de horas extraordinarias en empleo retribuido".

> **Estamos negociando con todo el rigor posible y la mejor voluntad para llegar a acuerdos"**

Antonio Gutiérrez, secretario general de CC.OO. / ARCHIVO

Incentivos

Sobre los incentivos al empleo estable, Gutiérrez tiene claro que es conveniente decirle a los empresarios que el empleo no puede estar indefinidamente subvencionado, aunque insistió en que no se trata de eliminar los incentivos, sino de reducirlos gradualmente. "Habrá que ir derivando los dineros que se han empleado para subvencionar los primeros contratos hacia aquellas empresas que creen nuevos puestos de trabajo". Por lo que se refiere a la cobertura por desempleo, Antonio Gutiérrez reconoció que es uno de los asuntos que marca una diferencia "más seria" entre CC.OO. y el Gobierno. "Es un tema clave que queremos dilucidar antes de que se aprueben los Presupuestos de 1999". "Estos colectivos (a los que se destina la cobertura por desempleo) están perfectamente localizados e indentificados. Es más eficaz para la economía invertir en mejorar la protección por desempleo que regalarle más de 100.000 millones de pesetas a las personas que ganan más de 10 millones, como va a ocurrir con la reforma fiscal".

Respecto a qué ocurrirá en caso de que no se llegue a acuerdos concretos, el secretario general de CC.OO. resaltó que "estamos negociando con todas las consecuencias, todo el rigor y con la mejor voluntad para llegar a acuerdos, pero si no fuese así y el Gobierno o la patronal frustrasen o impidiesen llegar a acuerdos, será nuestra obligación seguir defendiendo nuestros objetivos con los planteamientos constitucionales que tenemos a nuestro alcance". "Hablamos también en este caso de movilizar y presionar para que negociaciones que deberían llegar a buen puerto no se frustren y puedan culminar con acuerdos positivos para todos".

La reducción de la jornada laboral

Respecto al debate de la jornada laboral de 35 horas semanales, Gutiérrez reconoce que hay pocas esperanzas de llegar a un acuerdo porque con la actitud de la patronal hay poco margen para el optimismo. "Pero sí hay un compromiso que la CEOE no puede eludir. Firmaron un documento para negociar todo lo relativo al tiempo de trabajo". "Además, para CC.OO. el objetivo es crear empleo y la reducción de la jornada no es un fin en si misma sino que está supeditada a este fin. Aunque sería absurdo despreciar cualquier espacio de intervención o de actuación para reducir la jornada laboral, CC.OO. cree que no hay que optar exclusivamente por hacerlo a través de una ley o de la negociación colectiva. Hay que combinar todos los espacios posibles y comprometer a todos los que tenemos responsabilidades en esta materia". Gutiérrez asegura que los sindicatos están dispuestos a ofrecer moderación salarial a cambio de reducción de jornada, pero resalta que no aceptarán mermas del poder adquisitivo de los trabajadores. Respecto a las elecciones sindicales del próximo otoño, Gutiérrez anuncia que no conllevarán una radicalización en la postura de los sindicatos. "La radicalización no radica en las palabras o en la forma en que se digan al reivindicar las cosas. Si un sindicato presenta una radicalidad artificial, con palabras muy fuertes, pero luego no es consecuente en la práctica y no consigue mejorar las condiciones de los trabajadores... estos le dan la espalda". Por último, se refirió a las relaciones con UGT, que antes del verano atravesaron por un momento delicado, afirmando que "ahora se puede decir que la unidad sindical está seriamente arraigada en la sociedad española. Ha sido conveniente dejar pasar el paréntesis vacacional y ahora, las próximas reuniones, no serán para hurgar en una pequeña herida sino, por el contrario, para trazar de manera más nítida el trabajo futuro".

M.C.D.2022

Una carga de libros del 10% del peso corporal puede acarrear artrosis

Es muy frecuente que los estudiantes más jóvenes lleven hasta 15 kilos a la espalda

EFE / MADRID

Llevar una carga de libros y material escolar que suponga más del 10 por ciento del peso corporal del niño puede llegar a acarrearle una artrosis precoz, además de escoliosis y otros problemas en la columna, aunque sigue siendo mejor método de transporte que la tradicional cartera. Para un niño de 40 kilos, el máximo debería ser de 4. Sin embargo, según dijo a Efe Mario Gestoso, director médico de la Escuela Española de la Espalda, de la Fundación Kovacs, se ha podido constatar que es frecuente que los estudiantes más jóvenes lleven hasta 15 kilos a la espalda.

En primaria y secundaria, los estudiantes tienen diariamente al menos 7 asignaturas y, como poco, un texto –de entre 400 gramos y un kilo–, para cada una de ellas, a lo que se suman los cuadernos y las carpetas y el material de gimnasia. "Pensar que las patologías en la espalda son sólo propias de los adultos es un error grave, porque llevar un peso inadecuado a edades tempranas puede estar produciendo un problema de aplastamiento de los cartílagos articulares, que podrían generar escoliosis y hernias de schmorl además de artrosis precoz", advirtió Gestoso.

El director médico de la Escuela Española de Espalda, creada hace un año para prevenir y tratar los dolores en la columna, recuerda que la incidencia de esos dolores es relevante entre niños y adolescentes en un porcentaje que puede llegar hasta el 63 por ciento.

A diferencia de lo que ocurre con los adultos, los huesos de los niños están en periodo de formación y, por lo tanto, blandos, de ahí que corregir los malos hábitos posturales sea de una gran importancia, explicó el doctor. El peso nunca debe llevarse acarreado en un lado del cuerpo, sino repartido simétricamente a los dos lados.

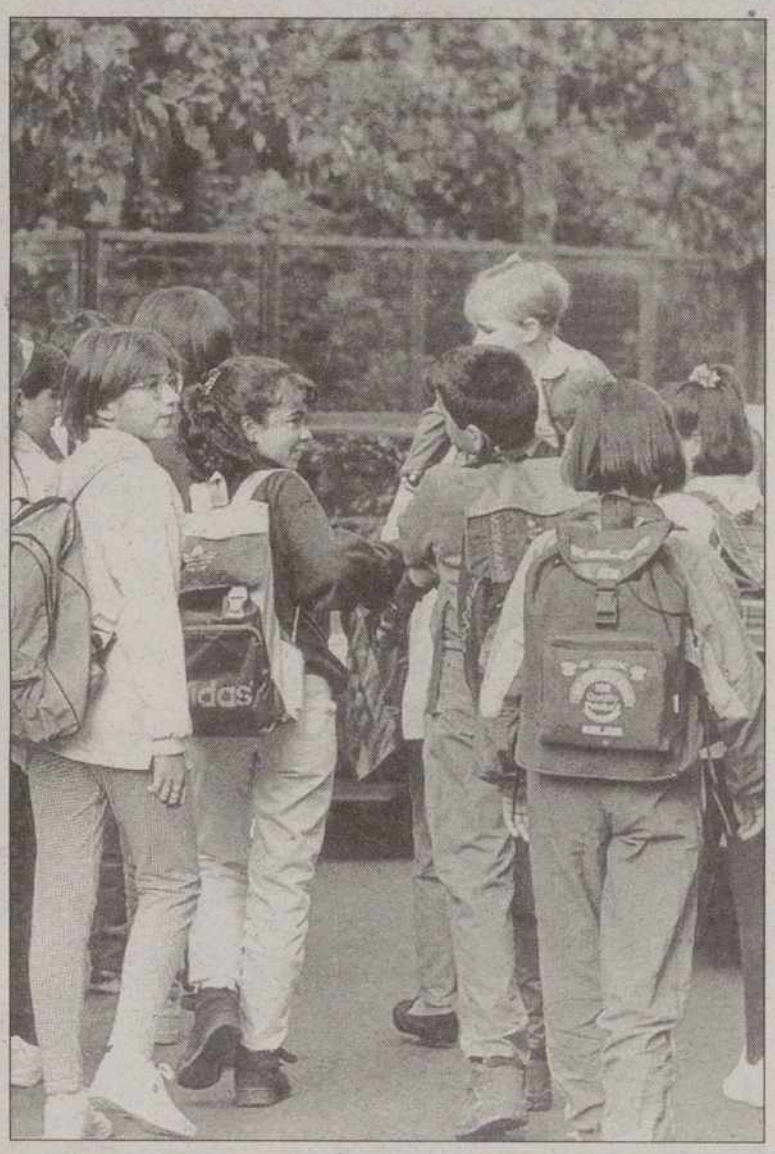

Niños a la salida del colegio cargando con las mochilas / ARCHIVO

Llevar cartera supone torcer la columna, por eso lo indicado es la mochila, en el sentido de que con ella se reparte la carga simétricamente, pero el peso soportado ha de ser como máximo el 10 por ciento del que tenga el porteador. En cuanto a las maletas-carrito, que el niño arrastra tirando de un asa, Gestoso indicó que si bien de esa forma se puede llevar cuanto peso se quiera, el problema es que las asas no suelen ser extensibles y no están graduadas en función de la altura del usuario, con lo que muchas veces van encorvados y, por tanto, sobrecargando la columna.

Además del peso, hay estudios que indican que permanecer más de dos horas viendo la televisión o las prácticas intensas de deporte son también factores de riesgo para los niños porque pueden sufrir dolores como lumbalgias o contracturas. "Se olvida algo tan elemental como es la higiene postural, una asignatura que debería impartirse a edades tempranas con lo que evitaríamos el enorme coste que suponen esas patologías en adultos", según Gestoso.

Bajas laborales

El dolor inespecífico en la espalda, según datos de la Escuela, es en España la causa del 33 por ciento de las bajas laborales transitorias y de un 25 por ciento de las incapacidades laborales definitivas. Como hábitos posturales positivos, Gestoso apuntó flexionar las piernas siempre que se esté tumbado boca arriba, y sentarse con la espalda bien apoyada en el respaldo y relajando los hombros, además de lavarse la cara y los dientes flexionando las piernas y no arqueando la espalda. Por el contrario, señaló como error muy grave coger un peso con los brazos extendidos, algo que puede hacer que la columna soporte un peso diez veces superior al que se lleva.

Por otro lado, los 555.000 alumnos de Primaria de la Comunidad Valenciana, Navarra y el País Vasco serán los primeros que, a partir de hoy inicien el nuevo curso escolar. Este año se caracteriza por la implantación generalizada del tercer grado de la Educación Secundaria Obligatoria (ESO). De esta cifra, 422.238 corresponden a la Comunidad Valenciana, 29.646 a Navarra y 102.895 al País Vasco. El resto más de 2.100.000, tienen previsto volver a las aulas el día 14.

BREVES

■ VENECIA-MOSTRA

Eric Rohmer se gana a los críticos

El cineasta Eric Rohmer consiguió arrancar ayer el primer gran aplauso de la crítica en la Mostra de Venecia con *Cuento de otoño,* cuarta película de una tetralogía comenzada en 1990. Es una fábula moderna sobre la soledad de las mujeres en un mundo con pocos hombres y está interpretada en los papeles principales por Marie Riviere y Beatrice Romand, dos de las actrices predilectas del cineasta francés.

■ MARBELLA

Muere mientras toma el sol en una playa

Un hombre de 60 años, cuya identidad no ha sido facilitada, falleció ayer de un infarto de miocardio mientras tomaba el sol en la playa de Cabopino, en el término municipal de Marbella. Los hechos ocurrieron al mediodía cuando algunos bañistas observaron que la víctima comenzaba a sentirse mal y avisaron al 061. Sin embargo, los facultativos trasladados rápidamente hasta la zona no pudieron hacer nada por salvarle la vida.

■ SALUD

Aconsejan no comprar Viagra por Internet

La organización de defensa de Consumidores *Test Achats* desaconsejó ayer la compra de Viagra por Internet, ya que no permite el control de calidad y supone una venta ilegal de medicinas. Además esta compra no precisa la procedencia del medicamento ni garantiza que se reciban verdaderas píldoras de Viagra. La Oficina Europea de Medicamentos dio en junio un dictamen favorable a la introducción y venta de la Viagra en Europa.

Los marineros retenidos llegan a Dakar olvidando 3 meses de suplicios

EFE / HUELVA

Los marineros españoles Antonio Lozano y Domingo López, retenidos en Gambia desde el 2 de junio bajo la acusación de pesca ilegal, llegaron ayer a Dakar (Senegal), dejando atrás tres meses de suplicio e incertidumbre sobre su vuelta a España, prevista para este martes.

Los avatares del *Briz III* y su tripulación de 21 hombres comenzaron el pasado junio, cuando fue apresado por una patrullera gambiana al atravesar las aguas de este país africano a unas 107 millas náuticas de la costa, con destino a los caladeros de Senegal, donde pretendía pescar gambas. La tripulación afirmó que fue obligada "a punta de metralleta" a poner rumbo a Gambia, donde el jefe de máquinas y el patrón fueron apartados del resto de los marineros, que permanecieron retenidos en el barco bajo custodia policial mientras López y Lozano eran conducidos a comisaría y posteriormente a un hotel. Los dos responsables del marisquero fueron acusados de forma oficiosa de pesca ilegal, un delito considerado por la legislación gambiana como "robo al país" y penado con hasta 8 años de cárcel o 150 millones de pesetas a cada inculpado. Tras varios intentos por parte de la naviera de negociar una multa, que culminó con el rechazo de 15 millones de pesetas en el momento de la entrega, los contactos se rompieron, mientras la diplomacia española proseguía las conversaciones para la liberación. Tras ser liberados, los marineros emprendieron ayer viaje a Dakar a bordo del *Briz III,* una travesía que se realiza habitualmente en seis horas, pero que en esta ocasión ha necesitado 16 debido a los problemas mecánicos acumulados por el buque tras estar inactivo tres meses.

Localizadas las dos cajas negras del avión de Swissair siniestrado en Canadá

EP / ZURICH

Las dos cajas negras del avión de la compañía Swissair siniestrado el miércoles en las costas de Canadá, con un saldo de 229 muertos, fueron localizadas a 60 metros de profundidad pero aún no han podido ser recuperadas debido a las condiciones meteorológicas. Según explicó el presidente del grupo SAir, Philippe Bruggisser, "siempre y cuando las condiciones meteorológicas y marítimas lo permitan, las dos cajas negras deberían ser recuperadas normalmente hoy", aunque matizó que "la visibilidad en el lugar es muy mala". Las señales de las cajas negras fueron captadas por el sonar del submarino Okagan, tal como indicó un portavoz de la Marina canadiense. Estas cajas contienen datos técnicos del vuelo y la grabación de las conversaciones en la cabina del avión, por lo que es posible que faciliten información que permita aclarar el accidente. Además, la compañía Swissair facilitó ayer la transcripción de la última comunicación entre el piloto del vuelo SR-111 y los controladores aéreos de la estación de Moncton.

M.C.D.2022

Cien años después, Austria recuerda a 'Sissi'

El centenario de su muerte ha servido para reeditar 'Historia de un niño desheredaro', la biografía de su asesino

CRISTINA GAWLAS / VIENA

El próximo 10 de septiembre se cumplen cien años del asesinato de la emperatriz Isabel de Austria, *Sissi*, por un anarquista a orillas del lago de Ginebra, hecho que se recuerda en Viena, Salzburgo, Budapest, Munich y Ginebra. *Sissi* fue blanco de la agresión del anarquista italiano Luigi Lucheni, que redactó un manifiesto en el que expuso sus motivos para cometer el asesinato: "quien no trabaja, que tampoco coma".

La muerte de *Sissi* llegó lentamente y casi sin que nadie la apercibiese. La propia Emperatriz no sabía lo que le había pasado y preguntó a su acompañante "qué quería ese hombre" que le había asestado un golpe. Isabel pudo tomar el barco a Caux, pero una vez a bordo se desmayó y como viajaba bajo el seudónimo de *Condesa de Hohenembs* no se prestó mucha atención a su aparente malestar. El capitán del barco no dio orden de dar la vuelta hasta que se descubrió un agujero diminuto y una mancha de color marrón en su camisa. En la autopsia se constató que estaba herida a la altura de la cuarta costilla, y la lima oxidada de la que se sirvió el asesino penetró a una profundidad de 8,5 centímetros en su pulmón izquierdo y en el corazón.

EL ASESINATO

Después de ser apuñalada, la emperatriz no sabía lo que le había pasado y pregunto a su acompañante: "qué quería ese hombre

El autor del asesinato, que fue detenido poco después, según cuenta la crónica estaba "de buen humor" cuando se lo llevaron los policías y al ser interrogado exclamó: "¡abajo la aristocracia!". Lucheni había anunciado su propósito de "asesinar a una personalidad importante y conocida, para que se leyera el hecho en los periódicos", y escogió como víctima al príncipe Henri de Orléans que estaba en Ginebra. Pero cuando llegó a la ciudad suiza el Príncipe la había abandonado ya, y entonces el asesino optó por la Emperatriz austriaca. La prensa divulgó la noticia de la muerte de *Sissi* en el mundo entero. Los diarios austriacos de aquellos días reflejan la conmoción del Imperio por el "hecho increíble", e informan de cómo el emperador Francisco José recibió la noticia exclamando: "ahora se acabó todo". En Estados Unidos, el periodista y escritor Mark Twain dedicó un gran comentario al acontecimiento: "ni siquiera el asesinato de César pudo conmover tanto al mundo como ha ocurrido en el caso de Isabel". Como en el cantón de Ginebra se había suprimido la pena capital, Lucheni fue condenado a cadena perpetua y en la cárcel escribió su biografía, la de un niño abandonado por su madre poco después de nacer, bajo el título de 'Historia de un niño desheredado', unas hojas que se publican ahora con motivo del centenario del crimen.

Huérfano, Lucheni trabajó desde los nueve años en la construcción del ferrocarril Parma-Spezia, y como lacayo del príncipe Ramiero de Vera doAragona experimentó el gran abismo social entre ricos y pobres. Más tarde, en Suiza, entró en contacto con las ideas del anarquismo. El asesino de *Sissi*, al que la prensa calificó de "maniático" después de un ataque al director de la cárcel, fue confinado al sótano de la prisión, donde según los cronistas vivía con las ratas, y en 1910, ocho años antes de sucumbir el Imperio al que quería derribar, se ahorcó con su cinturón. Después de su muerte, la cabeza de Lucheni fue conservada en formaldehido, y tras una odisea de varios años se guardó en el archivo del Museo Anatómico-Patológico de Viena, edificio del antiguo Hospital General que se denominaba "la torre de los locos".

Antes de su asesinato, la emperatriz había renunciado a sus diversiones preferidas, la equitación, la esgrima, e incluso escribir poesías. En enero de 1889 sufrió la mayor tragedia de su vida: su único hijo y heredero del trono austro-húngaro, Rudolf, se suicidó en el pabellón de caza de Mayerling, al sur de Viena, junto con la baronesa Mary Vetsera, de 18 años, que, según parece, estuvo dispuesta a morir con él. La inclinación de Sissi al deporte excesivo, la obsesión por ser la mujer más esbelta de Europa y la anorexia, los resfriados y las aventuras extremas, como la que la llevó a pedir ser atada al mástil de un buque durante una tempestad en el Mediterráneo, dejaron huellas en su salud. En los últimos años de su vida padeció reuma, tuvo los nervios muy afectados, una piel rugosa y seca y, según se constató en la autopsia, varias lesiones por sus dietas de hambre.

MARK TWAIN

El escritor americano se refirió al asesinato escribiendo que "ni siquiera el asesinato de César pudo conmover tanto al mundo

Además de una colección de sellos en la que aparece el retrato al óleo que le hizo Franz Xaver Winterhalte, con motivo del centenario de su muerte, la Televisión Austriaca ORF, y varias emisoras de TV privadas, reponen la película más famosa sobre la historia de la Emperatriz, 'Sissi', con Romy Schneider y Karlheinz Boehm en los papeles principales. La propia Emperatriz, por cierto, escribía su apodo con una sola ese, según confirman los documentos de su correspondencia. Según el actor Karlheinz Boehm, el mito de 'Sissi' se convirtió pronto en un sueño compartido por muchos, como comprobó con motivo del estreno de la película en Madrid, donde Romy Schneider y él fueron recibidos por una multitud entusiasmada. El director de escena, Ernst Marischka, les dijo que saludaran como unos verdaderos monarcas, mientras que pasó desapercibido el hijo del último emperador, Otto de Habsburgo, que viajaba en el mismo avión con ellos.

Isabel de Austria fue asesinada por un anarquista a las orillas del lago Leman (Suiza)

La verdadera firma de Isabel

El centenario de la muerte de la emperatriz Isabel de Austria ha desatado una discusión sobre cómo se llamaba la esposa de Francisco José y cómo escribía ella misma su cariñoso apodo de *Sissi*. El *Sissi* con dos eses utilizado en el título del filme más divulgado sobre esta personalidad histórica, protagonizado por la actriz austriaca Romy Schneider, es incorrecto, dado que ella se firmaba *Sissi*, con una sola. Hace poco, un anticuario alemán presentó una versión totalmente nueva, basada en unas pruebas de la letra de la emperatriz en las que la ese inicial se parece a una ele, con lo supuestamente habría firmado como Lisi, versión breve de Elisabeth o Isabel en alemán. La historiadora vienesa Brigitte Hamann, conocedora de los documentos históricos, da poca importancia a este descubrimiento y subraya que existían las dos versiones: con ele y con ese. El padre de Sissi, el duque Max de Baviera, llamaba a su hija de vez en cuando *Lisi*, apodo que, sin embargo, parece ligado a la infancia de la aristócrata de origen bávaro, que, una vez casada con Francisco José I y residente ya en la Corte de Viena, adoptó el nombre de Sissi. Según Hamann, los archivos de la Casa Real bávara permiten comprobar que, en efecto, *Sissi* firmaba también con Elisabeth, Elise y Lisi, y lo hacía caprichosamente ya que que recurría a uno y otro nombre en cartas dirigidas a una misma persona.

M.C.D.2022

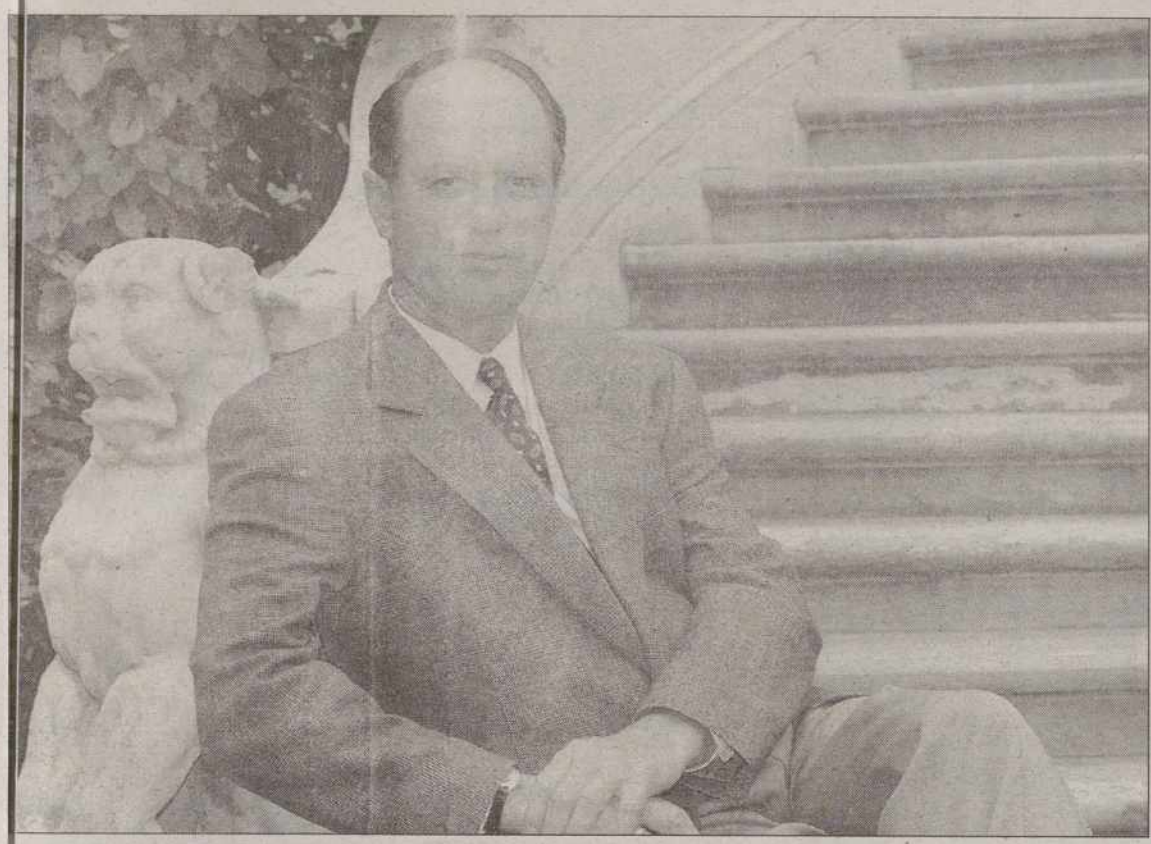

l oceanógrafo Robert Ballard, descubridor de los restos del 'Titanic' / EFE

El 'Titanic' hace su agosto

Miles de estadounidenses hicieron cola para comprar el vídeo del 'film'

EFE / MADRID

Millones de estadounidenses se glomeraron de madrugada en las endas de vídeo de todo EEUU, pa a poder obtener una copia de la cin a en vídeo del *Titanic*, cuya pelí ula ha recaudado hasta ahora 1.800 illones de dólares en el mundo.

Unos veinte millones de copias n vídeo de la película ganadora le once Oscar en marzo pasado, se an vendido como pan caliente a artir de estos días, según un por avoz de las compañías Viacom's Paramount y News Corporation 20th Century Fox, productoras del ídeo. Al margen de la fiebre del ídeo, que fácilmente superará el écord de ventas de *El Rey León*, le 30 millones de copias, la pelí ula del crucero hundido en su via e inaugural hace 86 años en las rías aguas del Atlántico Norte si gue obteniendo millones de dólares a que continúa exhibiéndose en odo el mundo.

Por otra parte, el oceanógrafo Robert Ballard, en Madrid, descubridor de los restos del *Titanic* hace 13 años a 4.000 metros de profundidad en aguas del Atlántico, pidió leyes para la protección de las antigüedades marinas que eviten expoliaciones y se mostró a favor de dejar ese "palacio flotante" tal y como está.

Ballard, científico y explorador estadounidense de 56 años que ha participado en más de 110 expediciones marinas, recordó en rueda de prensa aquel 1 de septiembre de 1985, cuando halló los restos del *Titanic*, hundido a causa de su choque con un iceberg, el 15 de abril de 1912, y que provocó la muerte a más de 1.500 personas. El oceanógrafo que más horas de inmersión tiene registradas explicó que el mayor problema de esta expedición fue, además de su localización, el tiempo que se empleaba (cinco horas) en bajar y subir los 12.000 pies de profundidad a los que se encontraba el transatlántico. Ahora, dijo, con las nuevas tecnologías y los robot llamados Jason y Army es más fácil y facilitan el trabajo. Ballard, que también ha hallado emblemáticos barcos como el acorazado *Bismark*, hundido en la II Guerra Mundial, el portaaviones *Yorktown*, el *Lusitania*, el *Britanic* y el *Andrea Doria*, afirmó que el descubrimiento del *Titanic* tenía enorme interés para el público. Señaló que representaba "el final de la edad de la inocencia, porque pocos años después se desató la I Guerra Mundial, y el estado de bienestar de esa época".

PETICIÓN

Robert Ballard cree necesarias leyes para que las antigüedades marinas estén protegidas y así evitar expoliaciones

Pugna por la intimidad de Ana Frank

VIVIANNE SCHNITZER / AMSTERDAM

Las páginas más secretas e íntimas del diario de Ana Frank, hasta ahora inéditas, han originado una lucha entre Cor Suijk, que las escondió durante dieciocho años, y las instituciones oficiales que administran el legado literario de la adolescente, que murió a los 15 años.

Suijk, un antiguo empleado de la Casa de Ana Frank en Amsterdam, prometió hace casi dos décadas a Otto Frank, el único superviviente de la familia deportada por los nacionalsocialistas, que no revelaría a nadie el contenido de las misteriosas cinco páginas hasta después de su muerte y la de su segunda esposa. Otto Frank, que escapó milagrosamente de las cámaras de gas en el campo de concentración de Auschwitz, entregó las páginas a Suijk poco antes de su muerte, en 1980. Ahora, después de haber guardado cuidadosamente los folios en una caja fuerte en su hogar, Suijk, de 74 años, exige medio millón de dólares por su publicación.

Suijk dice que el dinero será destinado a financiar el Centro Ana Frank de Nueva York, dedicado a dar a conocer el Holocausto en centros educativos de todo el país.

Aseguró que esa institución "realmente necesita dinero para trabajo práctico" y acusó al Fondo Ana Frank, con sede en Basilea, de mantener millones de dólares en cuentas suizas, recolectados de los derechos de autor del libro, que lleva más de 20 millones de copias y ha sido traducido a 55 idiomas. "Esos millones deben ser invertidos para un mejor propósito que el de acumular intereses en una cuenta suiza. Es una obligación moral", dijo Suijk.

El libro fue publicado por primera vez en 1947, en una edición corregida de los manuscritos de Ana durante su estancia en la casa de Prinsengracht 263, frente a un canal, el escondite de su familia entre 1942-1944, hasta que fueron delatados. Ana y su hermana Margot fueron deportadas al campo de concentración de Bergen-Belsen donde murieron de tifus en marzo de 1945, poco antes de la liberación por las tropas aliadas.

BREVES

■ CONCIERTOS

Deep Purple y Depeche Mode en España

Los grupos británicos de rock duro Iron Maiden y Deep Purple, el guitarrista Brian May, ex-componente de Queen, y el trío de techno Depeche Mode actuarán próximamente en diversas ciudades de España. Deep Purple presentará su nuevo disco, *Abandon*, en una gira que empezará el 15 de septiembre en Fuenlabrada (Madrid) y que proseguirá por Murcia, día 16, Vigo, día 19, Oviedo, día 20, y Barcelona, 22 de septiembre. Por su parte, Brian May se presentará el 15 de septiembre en Gijón (Asturias) y proseguirá por Barcelona, día 17, y Madrid, 18 de octubre. Iron Maiden presentarán *Virtual XI*, en Zaragoza, día 8, y Albacete,día 10. Depeche Mode, visitará Zaragoza, 15 de octubre, Barcelona, día 16, y San Sebastián, 17 de octubre.

■ VENECIA-CINE

La 'Mostra', "fastuosa" y "espectacular"

Steven Spielberg, acompañado por Tom Hanks y una corte de 70 personas pertenecientes a su casa de producción, inauguró el día 3 con *Saving private Ryan* la 55 *Mostra* del Cine de Venecia, que dirigida por Felice Laudadio se anuncia "fastuosa y espectacular". "Espectacular –dijo Laudadio al anunciar la inclusión del duodécimo filme de autor fuera de concurso, *Ronin* de John Frankenheimer, con Robert De Niro y Jean Reno– porque hemos conseguido incluír en el programa de las diversas secciones lo mejor del panorama cinematográfico internacional". Lo de "fastuoso" es un derivado "de la calidad de las películas, de sus intérpretes y sus directores", añadió Laudadio.

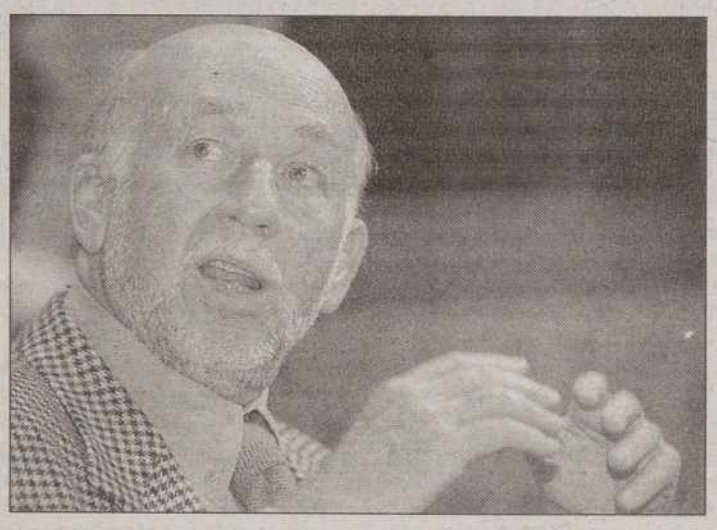

■ LITERATURA

Marsillach obtiene el Premio Comillas

El actor y director teatral catalán Adolfo Marsillach, con su autobiografía *Tan lejos, tan cerca (Mi vida)*, ha sido el ganador de la XI edición del Premio Comillas de biografías, autobiografías y memorias que concede Tusquets Editores y que está dotado con dos millones. El jurado estaba formado por Javier Pradera, Vargas Llosas, Javier Tusell, Organza, José María Guelbenzu y López Madrid.

■ MÚSICA

Homenaje flamenco al maestro Freire

Creador al piano de temas ya históricos como *Doce cascabeles*, *Caballito bandolero* y *Estudiantina de Madrid*, el maestro Freire, toda una institución en el flamenco y la copla, a los que ha dedicado toda su vida, recibió el jueves y viernes un homenaje de todos los grandes del género. El Patio Central del Cuartel del Conde Duque celebró la primera de las *Dos Grandes Noches de Arte Flamenco* en homenaje a Ricardo Freire, que reunirá en concierto a las guitarras de Víctor Monge *Serranito*, *Tomatito* y Jerónimo; al cante, José Menese, Chaquetón, Rancapino, José de la Tomasa y El Yunque, y al baile, Sara Lezana, Antonio Canales y Sara Baras.
El viernes pasaron por el Conde Duque, dentro de la programación de los *Veranos de la Villa*, Pepe Habichuela y Juan Carmona.

M.C.D.2022

El cine europeo muestra 'las cosas que tiene la vida'

La Mostra se aleja de la violencia y se acerca al mundo cotidiano

VICTORIA PALANT / VENECIA

Tres películas europeas, firmadas por el francés Claude Lelouch, la italiana Francesca Archibugi y el alemán Tom Tykwer ofrecieron una visión ligera de *las cosas de la vida*, que aleja al Festival de la violencia antibélica con que lo inauguró *Saving private Ryan*. Archibugi, 38 años, y Tykwer, 33, en concurso con *L'albero delle pere* y *Lola rennt*, respectivamente, demuestran con sus historias de jóvenes en contacto directo e indirecto con el mundo de la droga, que es posible dar un puño en el estómago al espectador rozando apenas con las imágenes lo que ya es vida cotidiana en los países industrializados.

Lelouch, 61 años, en la sección *Fuera de concurso* dedicada a los maestros que han preferido participar del Festival al margen de la competición, mantiene intacto en *Hazards ou coincidences* su estilo melodrámatico-risueño para contar la historia de una mujer feliz. Protagonistas de *L'albero delle pere* son Siddharta (Nicoló Senni), un adolescente de 14 años y Domitilla (Francesca Di Giovanni), su hermanita de 5, hijos de una madre drogadicta (Valeria Golino) y de dos padres diferentes (Sergio Rubini y Stefano Dionisi).

Son la segunda generación de la Revolución del 68, los que cargan sobre sí las consecuencias de la derrota de un ideal que quiso cambiar al mundo que, por su propia cuenta, se inclinó hacia derroteros bien diferentes. Sola en el baño, mientras juega a vestirse y pintarse con las cosas de su madre, Domitilla se pincha la nariz con una jeringuilla infectada. Sólo con su miedo y con su responsabilidad, Siddaharta descubre el peligro que corre su hermana a través de una consulta vía Internet, y se sumerge en el mundo adulto y oficial de médicos y psicólogos para hacerle hacer los exámenes que la revelarán negativa al SIDA, pero positiva a la hepatitis C contraída con el pinchazo. Archibugi no se separa de la línea del neoneorrealismo italiano, al que aporta una interesante dosis de humor y de ritmo narrativo que falla sólo en el velo dorado con que cubre la realidad de una ciudad, Roma, en el que el mundo de la salud pública que Siddharta recorre es mucho más mezquino de lo que la cineasta muestra, y en el final, en el que la vida parece recobrar la normalidad después que la madre muere en un accidente.

También Tom Tykwer se acerca al mundo de la droga en *Lola rennt*, para ofrecer tres versiones de una misma historia contada a ritmo de montaña rusa, lúdico hasta la médula, y capaz en consecuencia de desdramatizar lo que se presenta en los títulos como una tragedia negra. Lola (Franka Potente) y Manni (Moritz Bleibtreu) tienen 20 años y se aman apasionadamente. Una banda de traficantes pone al chico a prueba encargándole una *entrega* de 100.000 marcos que él deja olvidados sobre el asiento del metro. Las tres historias parten de la llamada de Manni a Lola pidiendo ayuda: si en 20 minutos no recupera el dinero, es hombre muerto.

Claudia Cardinale y Giorgio Armani llegan al certamen / EFE

John Malkovich en San Sebastián

El actor norteamericano John Malkovich recibirá el Premio Donostia de la 46 edición del Festival Internacional de Cine de San Sebastián, que se celebrará del 17 al 26 de septiembre y contará con 18 películas en la sección oficial y 34 en la Zabaltegi, de nuevos realizadores.

El director del Festival, Diego Galán, presentó ayer la programación del certamen en una rueda de prensa en la capital guipuzcoana, en la que explicó que Malkovich reúne las condiciones que la organización trata de dar al Premio Donostia, "al tratarse de un hombre arriesgado que, además del cine comercial, está vinculado con proyectos cinematográficos donde prevalece el talento". Galán anunció la incorporación de cuatro nuevas películas a la sección oficial: *After life*, del japonés Hirokazu Kore-Eda; *A kind of hush*, de Brian Stirner (Gran Bretaña); *Sweety Barret*, de Stephen Bradley (Irlanda; y *Snake eyes*, del estadounidense Brian de Palma. Este último filme se presentará fuera de concurso junto a *Besieged*, de Bernardo Bertolucci; *Sliding doors*, de Peter Howitt, con la que se clausurará el certamen; y *La máscara del zorro*, de Martin Campbell, protagonizada por Antonio Banderas y Anthony Hopkins, quienes visitarán San Sebastián para entregar y recibir, respectivamente, el Premio Donostia Europeo. Jeanne Moreau, la actriz francesa distinguida con este galardón en la pasada edición, recogerá el premio este año, ya que un accidente casero le impidió hacerlo en 1997, explicó Diego Galán. *Your friends and neighbours*, de Neil Labute, será la encargada de abrir el Festival a cuya sección oficial concurren también *A la place du coeur*, de Robert Guediguian y *Barrio*, de Fernando León.

BREVES

■ EXPOSICIONES

El esplendor de los mayas visita Venecia

El arte y la cultura del pueblo maya, tal como floreció en América Central y México durante 2000 años que concluyeron con la conquista española en el siglo XVI, se expone en Venecia desde ayer, en la primera y más importante muestra sobre el tema organizada en Italia. La muestra, montada en el Palazzo Grassi, sede de exposiciones de la compañía automovilística Fiat en Venecia, ofrece unas 600 piezas de belleza incalculable, distribuidas en las tres plantas del edificio, según un criterio cronológico y geográfico que exalta su valor. Son piezas que proceden de colecciones de 40 museos de diez países de América Latina, aunque es fundamental la aportación del Museo Nacional de Arqueología de México.

■ DESCUBRIMIENTO

Diez inscripciones del siglo XII en Gerona

Las obras de remodelación de una de las entradas a la iglesia de Sant Feliú de Gerona han puesto al descubierto diez inscripciones sepulcrales de los siglos XII, XIII y XIV. Según informó el Obispado de Gerona, las inscripciones, la más antigua de las cuales data del año 1179, aparecieron en unos arcos que estaban cegados y se encuentran sobre piedras que pueden haber sido osarios. Según el historiador Josep María Marqués, que ha hecho un estudio sobre las lápidas encontradas, la ubicación de las sepulturas en el muro corresponde generalmente al hecho de que, en la fecha del aniversario de la muerte, los familiares y allegados iban a hacer una plegaria por el difunto, seguida de la aspersión con agua bendita.

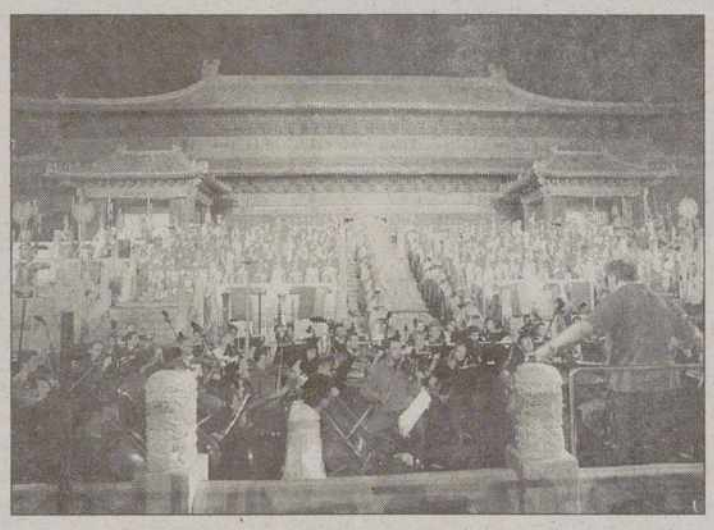

■ CHINA-ÓPERA

'Turandot' viaja a la Ciudad Prohibida

El cineasta chino Zhang Yimou, propuesto tres veces para el Oscar de Hollywood, estrenó en la Ciudad Prohibida de Pekín la ópera *Turandot* de Giacomo Puccini, que ya que se adelanta como uno de los grandes acontecimientos culturales de este año. Esta es la primera vez que Zhang Yimou, autor de películas como *Ju Dou*, la *Linterna Roja* y *Sorgo Rojo*, en las que contó como protagonista principal con su entonces musa y compañera Gong Li, dirige una ópera, género en el que entrará por la puerta grande bajo la batuta del maestro Zubin Mehta. "Todo el pueblo chino espera que esta obra sea un éxito. Aunque es una ópera occidental, yo soy chino, pienso en chino y es una producción china", declaró Zhang a la prensa.

■ PASARELA CIBELES

El escaparate español más importante

La Pasarela Cibeles, cuya 28 edición se celebrará la próxima semana, es "el escaparate nacional e internacional más importante de la moda española", según Juan Mato, presidente de la Cámara de Comercio, que resaltó el alto nivel de los diseñadores del certamen. Durante una rueda de prensa celebrada en el Parque Juan Carlos I, que albergará del 8 al 11 de este mes la Pasarela Cibeles, tanto Juan Mato como María Teresa García-Siso, presidenta del Comité de Moda, desmintieron que la ausencia en esta edición de diseñadores como Jesús del Pozo, Nacho Ruiz o Torino y Mendoza se deba a discrepancias con los criterios de funcionamiento del certamen.

M.C.D.2022

CLASIFICADOS

Alquileres

ALQUILO piso, trastero y cochera. Teléfono 979-170362.

ALQUILO apartamento céntrico San Marcos. Teléfono 979-74840.

ALQUILO piso amueblado para estudiantes. Calle Doctor Díez Caneja, 28. 979-729982.

ALQUILO piso amueblado para estudiantes también habitaciones individuales en piso compartido. 979-767082.

ALQUILO piso en Valladolid a estudiantes. Amueblado. Barrio Rondilla. Teléfono 979-713792.

ALQUILO pios amueblado a estudiantes, céntrico. Teléfonos 979-727255, 979-170350.

ALQUILO piso amueblado. Teléfono 979-729786; tardes.

ALQUILO piso Cardenal Cisneros, 33 -1º. Teléfono 979-70306.

ALQUILO a estudiantes habitaciones individuales piso compartido. Teléfono 930-606303.

SE ALQUILA piso sin amueblar, junto al Salón. Servicios centrales. 979-740757.

SE ALQUILA piso en Palencia a estudiantes. Teléfono 979-88161.

ALQUILO pisos amueblados y sin amueblar. Teléfono 979-74414.

SE ALQUILA piso junto al Salón y C/ Mayor, sin amueblar. Teléfono 979-740757.

SE ALQUILA oficina C/ Mayor. Teléfono 979-740757.

ALQUILO piso para estudiantes y profesores; tres habitaciones. Zona Clínica Virgen de la Salud. Teléfono 979-741587.

ALQUILO piso amueblado, estudiantes. Avda. Santander, 34. 979-745417.

ALQUILO piso a estudiantes. Teléfono 979-154007.

ALQUILO piso nuevo zona Pryca; tres dormitorios, dos baños, garaje. 979-724062, 979-727606.

ADMITO estudiantes (chicas). Martín Calleja. Llamar mediodías, noches, 983-740998

Automóviles

VENDO Renault 5. 70.000 pts. Teléfono 979-712206.

¡ATENCION!

PAL MOTOR, S.A. MERCA VEHICULO OCASION durante la semana de FERIAS de SAN ANTOLIN les ofrecemos toda la gama en todo terrenos seminuevos, de dirección y de ocasión de la marca LAND ROVER, DISCOVERY en 3 y 5 puertas con equipamiento de lujo. Desde 2.200.000 pts. LAND ROVER DEFEDER 5 p con cablestrante homologado para 4.500 kg. matriculados en abril del 98. Las transferencias por nuestra cuenta con garantía de un año y financiación solo con su nómina venga y lo comprobará.

MERCAVEHICULO
EN EL POLIGONO JUNTO A LA I.T.V.
PAL-MOTOR, S.A.
Tlf. 979 73 06 25
y 907 73 06 44

RECAMBIOS de Escarabajo, nuevos y usados. 909-876410.

Enseñanza

4.000 PLAZAS. A. A. Instituciones Penitenciarias. (Escala masculina y femenina). Bachiller Superior, F. P. II o equivalente. 250.000 ptas./ mes. Grupos reducidos. Comienzo inmediato. Preparador particular. Teléfono 979-726665.

Fincas

OPORTUNIDAD Comerciantes. En venta solar comercial-residencial, Urbanización de lujo. Puente Don Guarín. Mas de 100 viviendas a sólo 5 minutos del centro. Superficie parcela 338 m/2, superficie edificable 523 m/2 mas sótano y garaje. Se permite hasta 200 m/2 de vivienda. Diseño y construcción a su medida. Ofertas. Teléfono 979-170018.

VENDO piso zona Catedral. Teléfono 979-749406.

JARDINILLOS. Juan Ramón Jiménez, apartamento seminuevo. 8.800.000. 979-170252.

PROMOCIONES
JOSE M.ª MARTIN GONZALEZ
LOCALES COMERCIALES DESDE 55 M.² Y PLAZAS DE GARAJE EN EL EDIFICIO PLAZA DE LA INMACULADA, 7 (JUNTO CATEDRAL)
VENDE la propiedad o Inmobiliaria - PORTOBELLO ROAD.
Teléfono 979 - 75 04 11

JARDINILLOS. San José, San Lázaro; apartamentos seminuevos; dos dormitorios. Garaje. 15.000.000. 979-170252.

CONSTRUCCIONES SALVADOR, S.A. Venta y Alquiler de pisos, locales y garajes en distintas zonas de Palencia. 979-720286, 979-720892.

JARDINILLOS. San Telmo, tercero; tres dormitorios. 4.200.000. 979-170252.

JARDINILLOS. Héroes del Alcázar; tres dormitorios. Garaje. 11.000.000. 979-170252.

VENDO piso. Cocina, comedor, 3 habitaciones, baño y aseo. Cochera y trastero. Villalobón. 979-725355.

VENDO PISO en calle Estrada, 5º sin ascensor, 3 habitaciones, comedor, cocina amueblada, baño, doble ventana, calefacción {gas. Teléfonos 979-728476 y 929-406019.

Fintercacia

Vende, alquila, traspasa pisos, oficinas, locales, fincas, chalets y toda clase de inmuebles

INFORMACION
General Franco, 7 entreplanta
Tfno. 979 75 24 18

VENDO piso todo exterior; 4 habitaciones. 979-712777.

DE EMBARGOS: 290 pisos, 152 chalets, 205 apartamentos, 95 locales desde 675.000 ptas. Solicítenos listado semanal por 265 ptas. 902-100300.

PISO 85 m/2; tres habitaciones. Trastero. Calefacción gas. Ascensor. Soleado. 979-751844, 979-710105.

FINCA 10.280 m/2 en el monte, junto al Opus. Teléfono 947-210302.

NAVES en venta Ctra. Santander, desde 25.000 pts m/2. 907-675121.

Salón
actividades inmobiliarias

venta y alquiler de pisos, locales, oficinas, chalets, fincas, y toda clase de inmuebles

Avda. José Antonio, 7-Bajo
Palencia
Tfno.: 979 - 17 02 17

¡EN EL SALON!

Busque el inmueble que desee, cómodamente y con discreción, a través de Internet
(http://iconet.es/salon)
E-mail: salon@iconet.es

API INMOBILIARIA. Vende piso Cardenal Cisneros; tres dormitorios. Precio muy razonable. Teléfono 979-747733.

API INMOBILIARIA. Vende apartamentos céntricos; dos dormitorios. Garaje. Trastero. Teléfono 979-747167.

API INMOBILIARIA. Vende parcelas término Grijota. Desde 400 ptas. m/2. Teléfono 979-747733.

API INMOBILIARIA. Vende piso 90 m/2, zona Casas del Hogar. Patio. Piscina. Estupendo. Teléfono 979-747733.

Hospedajes

SE ALQUILA habitación en piso compartido. 979-701787.

SE COMPARTE piso zona céntrica. Teléfono 930-563398, a partir 18 horas.

ALQUILO habitación en piso céntrico. Teléfonos 979-752998; 979-711434.

ALQUILO habitación en piso compartido, chicos. 979-700451.

Maquinaria

VENDO máquina sembradora 17 botas Urbón Mixta, como nueva. Arado Kverneland 3 rejas. Samuel. Villaherreros.

POR JUBILACION. Vendo Ebro 6.100 ST. Arado. Villoquite de Herrera. 979-183040.

VENDO tractor Fiat 130, remolque, aperos. Teléfono 979-888024.

Mudanzas

MUDANZAS GALLEGO. Locales, nacionales, internacionales. Presupuestos sin compromiso. 979-711111.

Trabajo

HAZTE profesor/a autoescuela. Sueldo aproximado 250.000. Infórmate 979-714202.

HAZTE Gestor Inmobiliario/fincas. Grandes salidas profesionales. 979-714202.

TRABAJA en clínicas, tiendas... como Auxiliar Veterinario. Prepárate 979-714202.

OBTEN trabajo como Técnico Medioambiental (Bolsa trabajo). Prepárate 979-714202.

¿QUIERES trabajar? Con personas tercera edad como Auxiliar Geriatría, animador. Prepárate 979-714202.

¿QUIERES trabajar? Necesitas el Graduado, FPI o acceso Universidad, consíguelo. 979-714202.

INGRESA en: Ejército Profesional, Policía Nacional, Guardia Civil. Próximas convocatorias. 979-714202.

Sus anuncios en El Diario Palentino, Calle Mayor, 67 **979 74 04 17**

M.C.D.2022

Trabajo

PROXIMA convocatoria Auxiliares, ayudantes de Correos. Infórmate 979-714202.

INSALUD celadores, pinches, auxiliares administrativos, Enfermería, ATS. Próximas convocatorias ingreso. 979-714202.

JUZGADOS. Precisan Agentes, Auxiliares, Oficiales para próximas convocatorias. 979-714202.

UNION EUROPEA. Próximas convocatorias para Funcionarios. Infórmate 979-714202.

BIBLIOTECAS, Archivos, Bancos, Cajas de Ahorros... Próximas convocatorias ingreso. 979-714202.

PROXIMAS Convocatorias ingreso: Policía Local, Bomberos. Infórmate 979-714202.

AUXILIARES, Administrativos, Conserjes, Asistente Social... Próximas convocatorias para: Ayuntamientos, Junta... Infórmate 979-714202.

AGENTE Forestal. Requisito: Capataz Agrícola. Próximas convocatorias 979-714202.

SI TE GUSTA el deporte y quieres trabajar, prepárate como Preparador Físico. El curso te capacita para ejercer como profesional de la preparación deportiva. Infórmate 979-703264.

EMPRESA de ámbito internacional necesita para cada provincia de Castilla y León Distribuidores/as. Se ofrece contrato mercantil, producto sin competencia, altas comisiones, apoyo comercial, posibilidad de exclusividad provincial. Interesados/as solicitar entrevista en los teléfonos 947-313305, 989-804244, 987-244980.

SE NECESITA chica que sepa cocina. 979-743486, de 16 a 20 horas.

SE NECESITAN albañiles oficiales de 1ª. Teléfono 979-784306.

SE NECESITA señorita de 17-20 años para dependienta. Teléfono 979-740757.

SE OFRECE chica para trabajar tardes. Teléfono 979-160063.

SE NECESITA Oficial de Pastelería con experiencia. Apdo. 4080. Valladolid.

PARA FINCA se necesita: pastor, sabiendo obligación, ordeño mecánico. Tractorista con experiencia y conocimientos de agricultura. Teléfono 989-733167.

HOTEL de la provincia de Palencia precisa personal para barra y comedor (no es necesario experiencia). Interesados llamar al teléfono 979-800406.

HOTEL de la provincia de Palencia precisa ayudante de cocina. 979-800406.

CAPITAL/ pueblos. Se necesitan delegados/as. Bien relacionados. Introducido alguno de los sectores: hostelería, talleres, comercio, industria local en general. Urgente: curriculum, fotografía. Apartado, 84. Guardo (Palencia).

NECESITAMOS fontanero y electricista. Autónomos, para empresa servicios urgentes. Coche y herramientas propias. 979-165301.

SE NECESITA pastor, se ofrece casa. Teléfono 908-175455.

SE NECESITA electricista electrónico del automóvil, con experiencia. Concesionario Suzuki. Teléfono 979-713130.

Traspasos

SE TRASPASA Restaurante. Clientela y resultados demostrables. Teléfonos 919-206575; 919-206545.

Varios

906 LINEA AMISTAD, este año 906300098, mayores 18 años. Máximo 69 pts/min.

CONTACTOS reales: Buscamos urgentisimamente hombres para mujeres parejas irresistibles, insatisfechas, deseosas de sexo liberal esporádico, rápido, discretísimo. Teléfonos particulares garantizadísimos. 902103798.

¡MAGICAS citas brujas con Lola! 906424243 !Conozco tu futuro! Permanentemente. 150 pesetas minuto. También citamos personalmente: 91-5320036.

¡GRATUITAMENTE! "Chicas buscan chicos" ¿Cuando 906424246 quedamos? 150 pesetas minuto. ¡Gratis hombres! guapos, solitarios necesitan mujeres (obtendrán regalos primeras 1500 contactadas) ¡Operadoras 906420046 informamos! 150 pesetas minuto.

"CONTACTOS" Acabaron las vacaciones. Seguimos estando en Palencia de 11,30 a 21 horas. 930-486012.

HABLA directamente con chicas. Atrévete a llamarnos. 906-301237. 24 horas.

Vehículos

CAMION IVECO 95-14. Amplia carrocería cerrada. Como nuevo 979-751608.

Ventas

OCASION, armarios, sofás, camas, electrodomésticos. Todo seminuevo. La Manera Rosa. 979-750956.

Todos los lunes, con El Diario Palentino,
el nuevo suplemento de deportes

EL DIA
DEPORTIVO

Con toda la información sobre el partido
del Palencia y las distintas competiciones
de nuestros equipos

TIENDA SU MANO A UN JOVEN: CONSTRUIRA UN MUNDO MEJOR

Gracias a la ayuda de personas particulares como Usted, apoyamos proyectos para jóvenes necesitados del Tercer Mundo en Mali, Sudán, Mozambique, Brasil, Colombia, Bolivia...

AYUDELES A CONSTRUIR UN MUNDO MAS JUSTO. DELES UNA OPORTUNIDAD HOY MISMO

Ingrese su ayuda en la cta. cte. nº 1302910301001325505 3 de la Caja Postal de Ahorros (Suc. Andrés Mellado, 96, 28003 Madrid), o a Jóvenes del Tercer Mundo: Lisboa, 6, 2º, 28008 MADRID- Tel. (91) 544 76 20.

Jóvenes del Tercer Mundo es una Organización No Gubernamental inscrita en el Servicio de Asociaciones del Ministerio del Interior con el nº 82.711. (CIF: G 786 744 88)

La ONG Jóvenes del Tercer Mundo agradece la inserción gratuita de este comunicado

†

EL SEÑOR

Don ANTONIO GARRIDO CASTAÑO

Falleció en Palencia, el día 6 de Septiembre de 1998
a los 68 años de edad
DESPUES DE RECIBIR LOS SANTOS SACRAMENTOS
Y LA BENDICION APOSTOLICA DE SU SANTIDAD

D.E.P.

Su apenada esposa Isabel García Lanchares; hijos Juan Antonio, Jesús Angel y Luis Carlos Garrido García; hijas políticas María de las Candelas, María del Pilar y Ana María; hermanos Cándido y M.ª del Carmen Garrido Castaño; nietos Cristina y Juan Antonio, Alvaro y Miguel, y Héctor; hermanos políticos, sobrinos y demás familia,

Ruegan una oración por el eterno descanso de su alma

Funeral: Lunes, 7 de septiembre, a las 12,30 horas, en la iglesia parroquial de Ntra. Sra. de la Calle, y a continuación la conducción al cementerio de Ntra. Sra. de los Angeles. Palencia.

Misa de familia: Lunes, día 7, a las 19,30 horas, en la misma iglesia parroquial.

Casa mortuoria: Hospital General Río Carrión-Palencia.

Casa doliente: C/. San Marcos, 6-3º Dcha.

VIRGEN DE LA PEÑA, Funeraria
Manuel Rivera, 12 – Teléfono 979 72 60 60

M.C.D.2022

EL DIARIO PALENTINO

El periódico que más cuenta en Palencia desde el día 8

Castilla y León dejará de ser objetivo uno de la U.E.

EEUU pide a Israel que fije la posición de su retirada

Nueva presentación de este diario

Este es el nuevo aspecto que ofrecerá El Diario Palentino desde el 8 de marzo

Dentro de este periódico está el nuevo Diario Palentino

Dentro de este periódico está todo lo que nos interesa a los palentinos a diario. Toda la información de aquí para los que vivimos Palencia cada día.

Dentro de este periódico está el nuevo Diario Palentino. Con una nueva presentación para contarte, como nadie, lo que tú quieres saber.

EL DIARIO PALENTINO

EL QUE MAS CUENTA EN PALENCIA

M.C.D.2022

VENTANAL

Camporredondo: Panorámica, con el Coriscao a la espalda y al fondo, Espigüete y Tejo

Si desea publicar fotografías de su localidad en el Ventanal, envíelas a El Diario Palentino, Redacción. Calle Mayor,67 - 34001 Palencia. Indique el lugar y el autor de la fotografía. Se acepta el formato horizontal y apaisado.

FOTO / **Casimiro Redondo**

Lunes, **7** Septiembre

Santos: Albino, Almundo, Tiberto, Gondulfo, Grato, Pánfilo, Teodorico, Vivencio, Bono, Fausto y Mauro.

"Para cada altar hay un frontal"

BIBLIOBUSES

	Bibliobus A	Bibliobus B	Bibliobus C
Lunes ▶			Cardeñosa de Volp., Villamuera de la C., Riberos de la C., Villanueva del R., Abastas, Añoza, Villatoquite, Villalumbroso.
Martes ▶			Villadiezma, Villaherreros, Villasarracino, Abia de las Torres, Santillana de Campos, Marcilla de Campos.
Miércoles ▶			S. Salvador de Cantamuda, Polentinos, Arbejal, La Estación, Dehesa de Montejo.
Jueves ▶			Pedraza de Campos, Torremormojón, Villerías, Ampudia, Santa Cecilia del Alcor, Autilla del Pino.
Viernes ▶			Requena de Campos, Boadilla del Camino, Santoyo, Támara, Piña de Campos, Villajimena.

URGENCIAS

Hospital Río Carrión	167000	Taxis Parada San José	720016
Ambulatorio	744011	Taxis Parada San Lázaro	722076
Hospital San Telmo	728200	Taxis Parada Est. RENFE	743919
Cruz Roja	700507	Taxis Parada Avda. San Telmo	713790
	700503	Iberdrola (averías)	901202020
Cruz Roja (urgencias)	722222	ARPA	728958
Clínica Virgen de la Salud	747700	Teléfono de la vida ADEVIDA	728954
Ambulancias	713676	Teléfono inf. para la mujer	900191010
Ambulancias Vipamiel	844676	Hospital Psiquiátrico San Luis	720900
Ambulancias UCI Movil	748023	Hospital Psiquiátrico San Juan de Dios	742300
Policía (urgencias)	091	Asoc. de Familiares de Enfermos de Alzheimer	713888
Cuerpo Nacional de Policía	743011	Asoc. de Ayuda al Toxicómano ENLACE	710487
Protección Civil	006	Asoc. de Jugadores Recuperados el AZAR	929810077
Bomberos	(capital 080) 721111	El teléfono dorado de atención y ayuda a personas mayores	900222223
Subsector de Tráfico	720688	Información Turística de Castilla y León	902203030
Guardia Civil	062	AsociaciónEspañola contra el Cáncer-Palencia	744700
Policía Local (092)	718200		
Ayuntamiento	718100		
RENFE (información)	743019		
Autobuses RENFE	743222		
Taxis parada Federación	742126		
Taxis Parada Pasaderas	740810		

tránsitos

nacimientos

matrimonios

ACTOS Y CONVOCATORIAS

Diploma de operador de radioaficionados.
La Secretaría General de Comunicaciones del Ministerio de Fomento convoca exámenes para obtención del diploma de Operador de Radioaficionados. Las solicitudes de exámenes se presentarán en la Jefatura Provincial de Inspección de Telecomunicaciones antes del 15 de septiembre, junto con el justificante del ingreso de los derechos de examen en la cuenta de la Caja Postal de Ahorros. La prueba será el 17 de octubre en el Edificio de Usos Múltiples del Estado (Avda. Simón Nieto, 10).

Vigilantes de Seguridad y Especialidades.
En la Comisaría Provincial del Cuerpo Nacional de Policía (Avenida Simón Nieto, 8) están expuestas las listas definitivas de admitidos y excluidos a la tercera convocatoria de pruebas de selección para Vigilantes de Seguridad y Especialidades. También están las listas provisionales de admitidos y excluidos correspondientes a la cuarta convocatoria. En los BOE de 12 y 22 de agosto se publican dichas listas en los números 192 y 201 respectivamente, indicándose en el primero la convocatoria a pruebas en cada una de las sedes para la tercera convocatoria y en el segundo la lista provisional de excluidos a la cuarta convocatoria.

Centro "López Vicuña".
Este centro concertado tiene abierto el plazo de admisión para los ciclos formativos de Grado Superior Integración Social y Documentación Sanitaria y para los ciclos formativos de Grado Medio de Cuidados Auxiliares de Enfermería y Confección. También se admiten alumnos en enseñanzas no regladas de mecanografía manual y por ordenador y modistería (turnos de tarde). Información en el 979-743646 de 10 a 13,30 horas.

Centro "San Jorge".
Tiene abierto su plazo de matriculación para Educación de Adultos del curso 98-99 en: Nivel I (Alfabetización), Alfabetización en Lengua Castellana o Cursos de Español para inmigrantes; Nivel II o de preparación para la Secundaria; Curso preparatorio para la prueba extraordinaria de G. Escolar; Preparación para las pruebas de madurez de FP1 y ESPA. Información y matrícula hasta el 25 de septiembre, en Casado del Alisal 30.

Aula de Adultos de Paredes de Nava.
El Aula dependiente del Centro Público de Educación de Adultos "San Jorge" de Palencia, para el ámbito comarcal de Paredes de Nava, tiene abierto su plazo de matriculación para el curso 98-99 en Nivel I (Alfabetización), Nivel II (Formación Básica) y Curso preparatorio para la prueba extraordinaria de Graduado Escolar. Las matrículas pueden hacerse en la sede del Centro San Jorge de Palencia (Avenida Casado del Alisal 30) hasta el 25 de septiembre o en el Aula de Adultos del Centro de Secundaria de Paredes de Nava, del 15 al 22.

Centro Cultural de Sordos.
Este centro abre el plazo de matrícula para todos los interesados en aprender la Lengua de Signos. Los cursos van dirigidos a personas sordas que desconocen este lenguaje, a profesionales de la Educación, la Medicina y funcionarios públicos y a familiares oyentes de personas sordas. Más información en el 979-746146, hasta el 17 de septiembre.

I.E.S. "Camino de la Miranda".
Del 7 al 10 de septiembre abre el plazo de matrícula para los ciclos formativos de Grado Medio de Farmacia y Electromecánica de Vehículos y el de Grado Superior de Desarrollo de Aplicaciones Informáticas, así como en el Bachillerato de Humanidades y Ciencias Sociales y en el de Tecnología. Información en el 979-752137.

Escuela de Idiomas.
Del 7 al 11 de septiembre podrán matricularse los alumnos admitidos que no formalizaron matrícula en julio; del 14 al 18 el resto de antiguos alumnos del curso 97-98 y del 21 al 25 los alumnos nuevos o antiguos (de cursos anteriores al 97-98), que no hicieron preinscripción en mayo. Los que deseen cursar el "That's English" se matricularán del 7 al 11 si son antiguos alumnos y del 14 al 2 de octubre los nuevos.

Becas en la UNED.
El Centro Regional de la UNED convoca dos becas para su Biblioteca, reservadas a alumnos matriculados en ese centro. El plazo de solicitud acaba el 15 de septiembre. Información en el 979-720662.

hemeroteca

hace 100 años

El frío hace acto de presencia en el norte de la provincia
El frío hace acto de presencia en el norte de la provincia, puesto que el aire frío del norte de Europa afecta a esta zona de la península. Los palentinos se muestran contrariados por esta circunstancia teniendo en cuenta que el verano estaba siendo muy bueno.

Los soldados palentinos que luchan en Cuba esperan acontecimientos
Los soldados del regimiento Farnesio, al igual que el resto de compañeros de armas, están pendientes de los movimientos del Gobierno nacional para poder se repatriados.

hace 75 años

El alcalde de la ciudad convoca un Pleno para aprobar iniciativas en favor de la industria
El Ayuntamiento de la capital vivirá un pleno extraordinario con el fin de aprobar una serie de medidas para fomentar la industrialización de la capital.
Los palentinos siguen esperando ayudas institucionales para poner en marcha los objetivos.

Los socios palentinos del Círculo Mercantil de una fiesta popular
Los socios palentinos del Círculo Mercantil participan hoy de una fiesta donde se tratará de engrandecer programa a llevar a cabo a lo largo del presente año por parte de este colectivo.

hace 50 años

El Ayuntamiento de la capital aprueba la cesión de un solar para la construcción de un parque verde
El Ayuntamiento de la capital aprueba en el día de ayer en sesión plenaria una partida de medio millón de pesetas para la construcción de un parque verde en las cercanías de centro de la ciudad.

La bicicleta fue la protagonista en el Monte el Viejo
La bicicleta fue la gran protagonista en la jornada de ayer después de celebrarse una prueba desde la capital hasta esta zona organizada por la Unión Ciclista Palentina. 25 ciclistas tomaron parte en la citada prueba.

hace 25 años

Más de 500 solicitudes entre los palentinos para puestos municipales
Según se cuenta en el Ayuntamiento de la capital, más de 500 personas han presentado algún tipo de solicitud para entrar a formar parte de la plantilla del Consistorio, tras previo examen.

El conato de fiebre de aftosa en la provincia tiende a remitir
El conato de fiebre aftosa que se había declarado en algunas partidas de ganado en distintos puntos de la geografía provincial parece que tiende a remitir, según los informes. De todas formas, los expertos siguen estudiando el problema.

M.C.D.2022

FARMACIAS

UNES, 7 D.ª M.ª Josefa Herrero uñoz, (C. Mayor, 26) y D.ª M.ª Car- en Esperanza Aller García, (Avda. ardenal Cisneros, 29)

IARTES, 8 D. Javier Atienza Ro- ero, (C. Mayor Principal, 21) y D. lario Rodríguez Chacón, (C. Los Ol- os, 16)

ERVICIO NOCTURNO:
. José M.ª Fernández Nieto, (C. layor Principal, 40) (de 22,00 a),00 horas, diariamente)

- **1741**. El marino español Blas de Lezo, jefe de la escuadra del Mar del Sur, muere en Cartagena de Indias, combatiendo contra la escuadra inglesa del almirante Vernon.
- **1873**. Nicolás Salmerón, presidente de la I República española, dimite de su cargo, al impedirle sus convicciones firmar unas sentencias de muerte.
- **1904**. El Tibet firma un tratado con Gran Bretaña por el que se convierte en vasallo de esa potencia, lo que provoca las protestas de China, que ejerce sobe ranía sobre dicho país.
- **1922**. El rey Constantino I huye de Grecia.
- **1934**. Huelga en EE.UU. de 400.000 trabajadores textiles, con actos de vio lencia que causan 10 muertos y 50 heridos.
- **1940**. II Guerra Mundial. Comienza el bombardeo masivo de Londres por los alemanes en la batalla de Inglaterra.
- **1982**. Se detecta un gran despliegue de tropas soviéticas en Afganistan.
- **1986**. Un incendio, iniciado dos días antes, asola un tercio del Parque Nacional de las Tablas de Daimiel, en Ciudad Real.
- **1988**. Turquía abre las puertas a una entrada masiva de kurdos que huyen de los bombardeos masivos del Kurdistán.

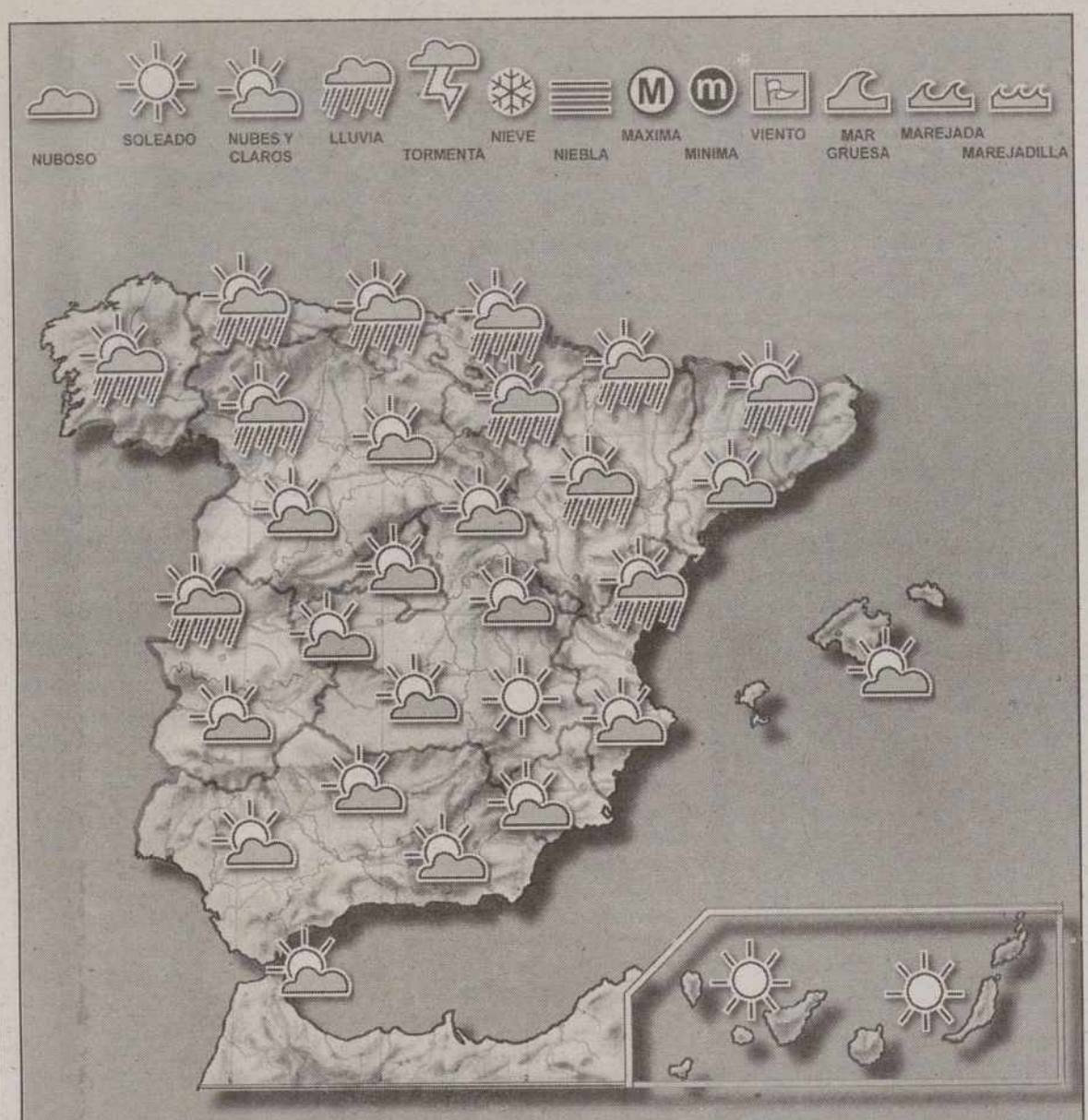

Hoy

El Instituto Nacional de Meteorología prevé para hoy, lunes, chubascos débiles a moderados en Galicia, comunidades cantábricas, Rioja, Navarra, Aragón, Cataluña y norte de la Comunidad valenciana, débiles y dispersos en Castilla y León. Serán ocasionalmente tormentosos en el cuadrante nordeste. Posibilidad de precipitaciones en el norte de Extremadura y Baleares, y posibilidad de algún fenómeno tormentoso en el resto de la Comunidad valenciana y en Murcia. Intervalos nubosos en el resto de la Península tendiendo a poco nuboso hacia el sur. Intervalos nubosos al norte de Canarias, poco nuboso o despejado en el sur. Temperaturas en descenso moderado en las comunidades cantábricas e interior peninsular. En ascenso ligero a moderado en el litoral de Valencia y Murcia. En descenso ligero en el resto.

Mañana

Precipitaciones débiles, localmente moderadas, en Galicia y comunidades cantábricas, débiles en el norte de Castilla Y León, norte de Navarra y Pirineos Occidentales; posibilidad de precipitaciones en los Pirineos Orientales; nuboso en el Sistema Central; intervalos nubosos en Baleares y norte de Canarias; poco nuboso o despejado en el resto.

Fases lunares

LUNA NUEVA	CUARTO CRECIENTE	LUNA LLENA	CUARTO MENGUANTE
22/08/98	14/08/98	08/08/98	31/08/98

El Sol sale hoy a las 05.47 y se pone a las 18,39 (H.S.). La Luna sale hoy a las 18,53 y se pone a las 05,32 (H.S.).

Temperaturas

	M.	m.		M.	m.
Albacete	30	16	Madrid	29	13
Alicante	29	22	Málaga	27	17
Almería	27	22	Melilla	27	20
Avila	27	11	Murcia	31	22
Badajoz	30	14	Orense	23	11
Barcelona	26	19	Oviedo	24	13
Bilbao	32	14	Palencia	26	10
Burgos	26	8	Palma M	26	18
Cáceres	29	16	Palmas Las	29	23
Cádiz	28	25	Pamplona	28	11
Castellón	31	20	Pontevedra	18	14
Ceuta	23	29	Salamanca	26	9
C Real	30	16	S Sebastián	28	14
Córdoba	32	16	SC Tenerife	30	23
Coruña La	20	18	Santander	20	15
Cuenca	—	12	S Compostela	17	13
Gerona	31	16	Segovia	26	14
Gijón	25	14	Sevilla	30	19
Granada	30	13	Soria	27	8
Guadalajara	—	7	Tarragona	—	—
Huelva	32	16	Teruel	28	10
Huesca	26	15	Toledo	30	15
Ibiza	28	21	Valencia	30	22
Jaén	28	20	Valladolid	26	10
León	22	15	Vigo	16	14
Lérida	29	13	Vitoria	26	9
Logroño	26	9	Zamora	27	11
Lugo	14	11	Zaragoza	28	13

SORTEOS

Gordo de la Primitiva

Combinación ganadora del DIOMINGO 6 DE SEPT.

3 5 18 20 38 49

Complementario: 21 — Reintegro: 4

Bonoloto

Combinación ganadora del LUNES 31 DE SEPTIEMBRE
13-17-19-31-37-38
Complementario: 49 — Reintegro: 9

Combinación ganadora del MARTES 1 DE SEPTIEMBRE
1-2-4-30-39-43
Complementario: 42 — Reintegro: 4

Combinación ganadora del MIÉRC. 2 DE SEPTIEMBRE
5-7-9-15-42-48
Complementario: 11 — Reintegro: 6

Combinación ganadora del VIERNES 4 DE SEPTIEMBRE
12-14-20-26-45-49
Complementario: 28 — Reintegro: 8

Primitiva

Combinación ganadora del JUEVES 3 DE SEPTIEMBRE
3-6-7-14-16-35
Complementario: 4 — Reintegro: 6

Combinación ganadora del SABADO 5 DE SEPTIEMBRE
3-9-11-33-42-45
Complementario: 37 — Reintegro: 1

ONCE

ÚLTIMO NÚMERO PREMIADO
0 1 3 7 3

Lunes, 31 de agosto	99176
Martes, 1 de septiembre	78040
Miércoles, 2 de septiembre	67487
Jueves, 3 de septiembre	77303
Viernes, 4 de septiembre	01373

nternet

Hard Rain

Tema
Hard Rain" la película

Dirección Internet
http://www.hardrain.com

Calificación

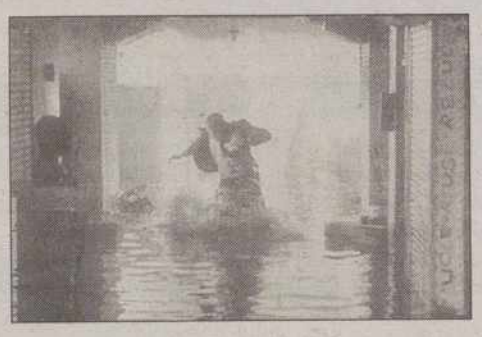

"Perseguida" página home page n la que se observa una perse- ución bajo la lluvia, la gran pro- gonista de este film protagoni- ado por Morgan Freeman y Christian Slater. y es que... Cuando las lluvias torrenciales producen el desbordamiento del rio Midwetson, las autoridades se ven obligadas a evacuar huntingburg. Pero como esta situación no es la primera vez que se produce, tanto los habitantes como el sheriff están habituados a los saqueos y robos de la ciudad cuando tienen que abandonarla súbitamente. Lo que no saben es que esta vez una banda de atracadores ha planeado un asalto al furgón blindado que transportará la totalidad de los fondos de los bancos de la localidad a un lugar seguro. Un plan fácil... pero, no han contado con la lluvia.

NO ES MUY BUENA — MERECE LA PENA — ESTÁ MUY BIEN

Cocina

Graten de Atún

INGREDIENTES

Una lata de atún natural,
un vaso (de los de vino) de vino blanco,
dos cebollas grandes,
50 gramos de beicon (en da ditos),
medio litro de caldo de pes cado,
un vaso de nata líquida,
una cucharada sopera de aceite,
30 gramos de mantequilla,
40 gramos de gruyère ralla do,
sal, pimienta y nuez mosca da.
Tiempo:
40 minutos.

ELABORACIÓN

En un cazo ponga el vino con el caldo de pescado a cocer y deje que cueza hasta que se haya reducido a la mitad. En una sartén ponga la cucharada de aceite junto con la mantequilla, y cuando ésta se haya deshecho rehogue los daditos de beicon y las cebollas cortadas en rodajas. Cuando éstas estén transparentes añada el caldo de pescado y vino y deje que cueza; luego agregue la nata líquida. Sazone con sal, pimienta y nuez moscada.
Eche la mitad de esta salsa en el fondo de unas cazuelitas de barro individuales o en algo más grande. Añada el atún en trozos y cubra con la otra mitad de salsa. Espolvoree el queso gruyére rallado por encima. Métalo en el horno a gratinar (unos diez minutos) y sírvalo en cuanto salga del horno. Puede adornarlo con un poco de perejil picado

M.C.D.2022

■ La 2 / 11:00 h

"Pasión oculta"

- Drama. EEUU, 1996. Color. 120 minutos.
- Director: Kevin Bacon.
- Intérpretes: Helen Mirren Kyra SEdgwick, Beau Bridges.

Una mujer intenta superar una depresión en la casa de verano de su familia, pero allí se ve envuelta en una intensa y confusa relación sentimental.

■ Tele 5 / 16:00

"Durmiendo con el peligro"

- Thriller. EEUU, 1996. Color. 84 minutos.
- Director: Jorge Montesi.
- Intérpretes: Tori Spelling, Ivan Sergei, Lisa Banes.

Laurel, una joven estudiante que forma parte del equipo olímpico del instituto, está pendiente de conseguir una beca para irse a estudiar a China. pero sus planes cambian cuando conoce a Kevin. a quien considera en principio el hombre de su vida.

■ TVE-1 / 18:15 h

"Cuando los maridos..."

- Drama. EEUU, 1997 Color. 87 minutos
- Director: Richard A. Colla
- Intérpretes: Patricia Kalember,Brenda Vaccaro, Gina Clayton.

Tras celebrar sus 20 años de matrimonio, Tess descubre en plena fiesta a su hermana llorando: cree tener pruebas de que su marido la engaña. Tess le ayuda a descubrir la verdad.

HORA	TÍTULO	CADENA
11.00	*"Pasión oculta"*	La 2
16.00	*"Durmiendo con el peligro"*	Tele 5
18.15	*"Cuando los maridos engañan"*	TVE-1
22.00	*"Dragonheart"*	Canal +
22.30	*"Música y lágrimas"*	La 2
02.10	*"Los subdasarrollados"*	Ant.3

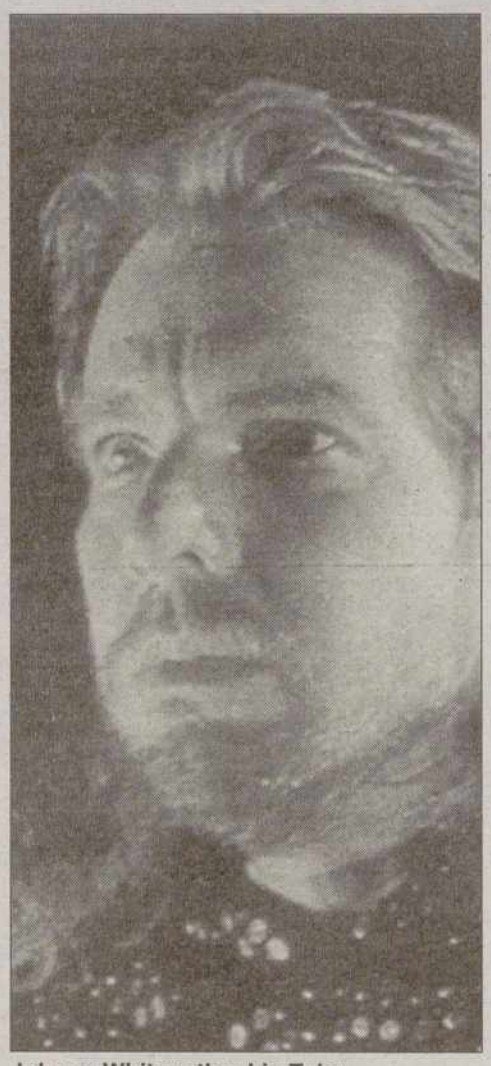

Johnny Whitworth y Liv Tyler

■ La 2 / 22.30 h

"Música y lágrimas"

- Biográfica. EEUU, 1954. Color. 107 minutos
- Director: Anthony Mann
- Intérpretes: James Stewart, June Allyson, harry Morgan.

La cinta narra la historia de Glenn Miller, el más famoso trompetista estadounidense del siglo XX, que comenzó su carrera musical en 1925 en una pequeña banda de provincias. Después de llegar a Nueva York inicia una carrera repleta de éxitos.

■ Canal+ / 22:00 h

"Dragonheart"

- Fantástica. EEUU, 1996 Color. 110 minutos
- Director: Rob Cohen
- Intérpretes: Dennis Quaid, Dina Meyer, David Thewlis.

Hace mucho tiempo, cuando todavía existían princesas en apuros, virtuosos caballeros y feroces dragones, el valeroso Browen, un espadachín que solía regirse por el estricto código de honor de los días del rey Arturo, se ha convertido en un cínico y amargado cazador de dragones que cobra por cada pieza capturada. Pero un día Browen se encuentra con Draco, el último de los grandes dragones que todavía sigue vivo, y la lucha entre los dos termina en empate. Así nace entre ellos una relación amistoso-profesional.

■ Ant.3 / 02:10 h

"Los sub..."

- Esp. 1968. Color. 94 Minutos
- Director: Fernando Merino
- Intérpretes: Tony Leblanc, Alfredo Landa.

Timoteo, un joven emprendedor, simultanea su oficio de bombero con su novia encarnita y su amigo ,y socio, Julio, con el que ha montado una agencia clandestina de investigación especializada en conyuges adulteros. Los dos amigos están empeñados en dar una imagen moderna a su negocio, creando una parafernalia tecnologica que nada tiene que ver con la realidad, lo que provocará muchos problemas a los dos.

TVE-1

06.00 CANAL 24 HORAS
07.30 TELEDIARIO MATINAL
09.05 NO ME CORTES
10.35 UNA CHICA EXPLOSIVA
11.00 LAS GEMELAS DE SWEET VALLEY
11.25 LOS ROMPECORAZONES
12.10 XENA
13.00 LOIS Y CLARK: NUEVAS AVENTURAS DE SUPERMAN
13.55 INFORMATIVO TERRITORIAL
14.25 CORAZON DE VERANO
15.00 TELEDIARIO-1
15.45 EL TIEMPO
15.50 VUELTA CICLISTA A ESPAÑA
17.15 LEONELA
18,15 CINE DE VERANO
Cuando los maridos engañan
20.00 GENTE
21.00 TELEDIARIO-2
21.45 EL TIEMPO
21.50 A LAS ONCE EN CASA: (Serie)
23.15 CALCUTA, VIDA EN LA ESTACION DE LA MUERTE
00.25 TELEDIARIO-3
01.10 CINE DE MADRUGADA
Harry el fuerte (1973)
Dirección: Ted Post
Intérpretes: Clint Eastwood, Hal Holbrook. Harry Calaham, el inspector más ingobernable de la policía de San Francisco, famoso por la eficacia con que usa el revólver Magnum 44, el arma más perfecta del mundo, sufre una "cuarentena" impuesta por su jefe.
03.15 CORRUPCION EN MIAMI: (Serie)
04.45 CORAZON DE VERANO (R.)
05.15 TELEDIARIO-4

La 2

06,00 EURONEWS
06.30 CIERTA IDEA DE EUROPA
07.45 MUJERES DE AMERICA LATINA
08.45 ALATUL
09.40 OTROS PUEBLOS, FIESTAS
10.10 LOUISIANA
11.00 LA PELICULA DE LA SEMANA
Pasión oculta (1995)
12,30 BARRIO SESAMO
13.00 CON MUCHA MARCHA
14.30 VUELTA CILISTA ESPAÑA CÁDIZ-ESTEPONA (3ª ETAPA)
15.45 GRANDES DOCUMENTALES
17.15 PUEBLO DE DIOS
17,45 HYAKUTAKE
18.55 CURRO JIMENEZ: (Serie)
20.00 INFORMATIVO TERRITORIAL
20.30 QUATRO: (NUEVOS PROGRAMAS)
21.05 PEPA Y PEPE: (Serie)
21,45 VUELTA CICLISTA A ESPAÑA
22.00 LA 2. NOTICIAS
22.25 EL TIEMPO
22.30 QUE GRANDE ES EL CINE
Música y lágrimas (1954)
Dirección: Anthony Mann
Guión: Valentine Davies, Oscar Brodney
Intérpretes: James Stewart, June Allyson, Henry Morgan, Louis ArmsTrong, Sig Ruman.
01.50 CINE CLUB. CLASICOS DEL CINE:
Yo confieso
DIRECCION: ALFRED HITCHCOCK
03.20 DESPEDIDA Y CIERRE

FLASH

Telecinco

Tercer año de 'El súper'

El primer serial diario de producción española fue *El Super*, que desde hace dos años ofrece diariamente a las 20,00 horas Telecinco y que comenzará hoy su tercera temporada. En la imagen dos de los protagonistas.

VÍA DIGITAL / CANAL SATÉLITE

VÍA DIGITAL

CANAL CLASICO

18.25 Grandes directores: George Prete
20.00 Festival jazz Montreal
21.00 El 98 en la música: Cuarteto Ad Hoc
22.00 Opera: Rigoletto
00.15 Músicas del mundo: African Prom

CANAL PALOMITAS

20.05 Canguros
21.00 Farmacia de guardia
22.00 Star Trek. Espacio profundo 9
23.00 Cine: "Blue Fin"
00.30 Curro Jiménez

CANAL PANDA

18.00 Sharky y George
18.30 Casper y sus amigos
19.00 El espectáculo de los osos Berenstain
19.30 Mr. Bogus
20.00 Capitán Zeta y la zona Zeta

CULTURA

22.00 Documental: Creadores de hoy: Chus Bures
22.30 Documental: Museos del mundo
23.00 Documental: Toma 0: Danza española
23.30 Documental: Grandes escritores del siglo XX: D. H. Lawrence
00.30 Documental: Otras miradas: Carlos Saura

EUROSPORT

19.00 Carreras de coches de turismo
20.00 Deportes extremos
21.00 El hombre más fuerte
22.00 Fútbol: Euro 2000
00.00 Boxeo

HISPAVISION

22.00 Tratos y retratos: Gabriel García Márquez
22.30 Asturias, paraíso natural: Cangas de Narcea
23.00 Los trabajos y los días: Tierra de Cameros
23.50 Prisma: Turkana
00.20 Los pueblos. España a ras de suelo: Luarca

CANAL SATÉLITE DIGITAL

DOCUMANÍA

15.00 Documental: Aventureros

C.NETWORK

17.00 Serie: El laboratorio de Dexter

ESTILO

20.00 Entrevista: Fernando Delgado

SPORTMANIA

15.45 Voley Playa masculino: Tenerife. Semifinales
17.45 Fútbol australiano: West Coast Eagles - Adelaide Crows
20.00 Deporte aventura
21.00 Tenis US Open

Selección de los principales espacios transmitidos por ambas cadenas. (OTR/PRESS).

M.C.D.2022

Antena 3

06.5 ESCUELA DE MODELOS: (Serie)
07.5 SUPER HUMAN SAMURAI: (Serie)
07.5 CLUB MEGATRIX:
-TRANSFORMERS
-BATMAN
-LA TIENDA DE LOS HORRORES
-EEK
-MUJERCITAS
-CAMPEONES
-SPIDERMAN
-BOLA DE DRAGÓN
-ACE VENTURA
-PUNKY BREWSTER
1.25 SALVADOS POR LA CAMPANA: (Serie)
1.25 CALIFORNIA DREAMS: (Serie)
1.55 EL COCHE FANTÁSTICO: (Serie)
1.00 LOS PROBLEMAS CRECEN (Serie)
1.25 COSAS DE CASA: (Serie)
.00 NOTICIAS. Con Roberto Arce
.45 EL TIEMPO
.00 SABOR A TI con Ana Rosa Quintana
.15 COLMILLO BLANCO: (Serie)
.25 LOS VIGILANTES DE LA PLAYA: (Serie)
.25 PARECE MENTIRA. Con Juanjo Prats
.00 NOTICIAS: con Carmen Vergara
.40 AY SEÑOR, SEÑOR:(Serie) Con Andrés Pajares.
.40 ARÉVALO Y CÍA
.35 INGENIO Y LOCURA: (Concurso)
.35 NOTICIAS: con Carmen Vergara
.10 CINE:
Los subdesarrollados
.50 TELEVENTA

Tele 5

05.45 Avance programación y espacios promocionales
06.00 El sheriff chiflado: (Serie)
06.25 Informativos Telecinco: Con Gloria Serra
10.00 7 en el paraíso: (Serie)
11.00 Cocina con fundamento: Con Eva Arguiñano
11.15 Día a Día: Con María Teresa Campos
14.00 El juego del Euromillón: Con Paula Vázquez
14.30 Informativos Telecinco: Con Angels Barceló
15.30 Al salir de clase: (Serie)
16.00 Tarde de cine:
Durmiendo con el peligro
18.00 Ana: Con Ana García Lozano
20.00 El Super: (Serie)
20.30 Informativos Telecinco: Con Juan Ramón Lucas
21.30 Telecupón: Sorteo de la once
21.35 El informal: Con Javier Capitán, Inma del Moral y Florentino Fernández
21.50 Periodistas: (Serie)
00.00 Crónicas marcianas: Con Javier Sardá
01.30 Informativos Telecinco
02.00 Infocomerciales
03.00 Hunter: (Serie)
05.00 La mujer maravilla: (Serie)

Canal Plus

08.20 ABC WORLD NEWS: con Peter Jennings
08.45 AVANCE. REDACCION
08.55 LOS 40 PRINCIPALES
09.25 PROGRAMA MAS O MENOS MU TIPLICADO O DIVIDIDO
10.30 SERIE INFANTIL: Superman
11.00 SERIE INFANTIL: Hola, Arnold
11.30 CINE:
Corazón de fuego
12.57 DOCUMENTAL NATURALEZA: Secretos del océano. Supervivencia
13.30 LOS 40 PRINCIPALES
14.00 TELESERIE: El mundo de dave
14.30 AVANCE. REDACCION
14.40 MAS DEPORTE
15.30 CINE:
Lección al Sr. Griffin
16.56 TENIS: US Open
19.55 FUTBOL PLAYA
21.27 CONTRARELOJ
21.30 REDACCION. NOTICIAS
21.52 LAS NOTICIAS DEL GUIÑOL
22.00 ESTRENO CANAL+:
Dragon Heart (Corazón de dragón)
23.40 CINE:
Mis dobles, mi mujer y yo
01.33 TENIS: US Open
04.10 CINE:
Ella siempre dice sí
06.03 CINE:
Twin Peaks: Fuego, camina conmigo (V.O.)

Televisión Palencia

MAÑANA

12.10 CARTA DE AJUSTE
12.15 ESPECTACULO INFANTIL
12.45 CUARTA TERTULIA TAURINA DE SAN ANTOLIN
14.00 PALENCIA EN FIESTAS
14.30 INFORMATIVO LOCAL
14.40 INFORMACION DEPORTIVA
15.00 CIERRE

TARDE

17.55 CARTA DE AJUSTE
18.00 LA COMPRA FÁCIL
18.30 MERCADO MEDIAVAL
19.00 ESPECTACULO INFANTIL
19.30 VUELTA CICLISTA A PALENCIA PRIMERA ETAPA
20.30 INFORMATIVO LOCAL
20.55 REGISTRO CIVIL
21.00 DIA DEL PALENTINO AUSENTE
22.30 ESPECIAL ALBERTO CORTEZ
22.45 ESPECIAL JUAN PERRO
23.00 TRACA FINAL
23.15 CIERRE

TVP Cable

13.30 POBLADORES DEL PLANETA
14.10 ESPECIAL DEPORTES
14.25 INFORMATIVO LOCAL PALENCIA
14.45 INFORMATIVO REGIONAL C y L
17.15 INFORMATIVO REGIONAL C y L
17.30 FUTBOL ZAMORA-PALENCIA
19.15 EL MUNDO DE JOCALLITO
20.15 INFORMATIVO LOCAL
20.45 INFORMATIVO REGIONAL C y L
21.00 DEPORTES CASTILLA Y LEON
21.10 ES NOTICIA
21.20 JESUS MARIÑAS EN T.V.P. CABLE
22.20 INFORMATIVO LOCAL
22.45 INFORMATIVO REGIONAL C y L
23.00 DEPORTES CASTILLA Y LEON
23.15 DESPEDIDA Y CIERRE

VISTAZOS

■ SERIES

'Periodistas' empieza su cuenta atrás

Preparando la vuelta a mediados de septiembre de algunas de las series más características de la cadena privada, Telecinco, hoy se emitirá uno de los últimos capítulos de *Periodistas*, producción protagonizada por José Coronado, Amparo Larrañaga y Belén Rueda, entre otros (en la imagen aparecen varios actores de la popular serie). Por otra parte, la cadena privada, Telecinco, pondrá en marcha su programación para este otoño, una temporada en la que la cadena potenciará la información y volverá a poner en marcha algunas de las series y programas que tan bien funcionaron en etapas anteriores. Como primera novedad, todas las ediciones de los telediarios cambian su nombre por el de *Informativos Telecinco*, que ampliarán su oferta en el fin de semana.

Equipo de actores de 'Periodistas'

■ DOCUMENTAL

Homenaje a Teresa de Calcuta al año de su muerte

La Primera de TVE rendirá un sentido homenaje a la madre Teresa con la emisión, a partir de las 23.15 horas, del documental *Calcuta, la estación de la muerte*. Un trabajo realizado por el compositor Nacho cano que durante una hora recorre con imágenes lo que ha sido la vida de esta religiosa. *Calcuta, la estación de la muerte* plantea un doble objetivo: recordar las imágenes la labor de esta mujer y conseguir fondos para continuar construyendo un hospital en la selva, proyectado por la ONG en la que Nacho Cano trabaja activamente, *El Compromiso*. La madre Teresa de Calcuta ha recibido estos días numerosos homenajes al cumplirse un año de su muerte.

EL DIAL

OM	Radio 1	729
	Radio 5	603
FM	Radio 1	91.8
	Cervera	88.6
	Guardo	89.8
	Radio 2	101.0
	Radio 3	97.6
	Radio 5	88.0
	SER	96.2
	Cadena Dial	89.6
	40 Principales	94.7
	Onda Cero	103.5
	Aguilar	101.2
	Guardo	106.2
	Radio Economía	107.0

LOS CINES

Boston 1	Godzilla (T) *5:30, 8:15, 10:45 y 1*
Boston 2	Arma Letal 4 (13) *5:30, 8:15, 10:45 y 1*
Boston 3	6 días y 7 noches (T) *5:30, 8:15, 10:45 y 1*
Teatro Ortega 1	Las mujeres de Jack (-) *8:30 y 11,30. Sábado y Domingo*
Ortega 2	Godzilla (T) *5:30, 8,15 y 10,45*
Ortega 3	Godzilla (T) *5:30, 8,15 y 10,45*
Ortega 4	En el ojo del huracán (-) *5:30, 8,15 y 10,45*
Avenida 1	Cha, cha, cha (13) *5:30, 8:15 y 10:45*
Avenida 2	Horizonte final (13) *5:30, 8:15 y 10:45*
Avenida 3	Los visitantes regresan por el tunel del tiempo (T) *5:30, 8:15, 10:45*
Avenida 4	City of Angels (T) *5:30, 8:15 y 10:45*
Avenida 5	La tribu de los Krippendorf (T) *5:30,* No hay pelotas (T) *8,15 y 10,45*
Avenida 6	Expediente X (T) *5:30, 8:15 y 11*
Avenida 7	Armageddon (T) *5:30, 8:15 y 10:45*
Cine Club Calle Mayor	FIN DE CURSO

CINES BOSTON

SALA 1 — DOLBY DIGITAL EN SALAS SELECTAS

PREESTRENO
5,30, 8,15, 10,45 Y 1

CINES BOSTON

SALA 2 — DOLBY DIGITAL EN SALAS SELECTAS

2ª SEMANA
5,30, 8,15, 10,45 Y 1

CINES BOSTON

SALA 3 — DOLBY DIGITAL EN SALAS SELECTAS

3ª SEMANA
5,30, 8,15, 10,45 Y 1

VEN ACOMPAÑADO, CON UNA ENTRADA PASAIS DOS TODOS LOS LUNES Y MARTES A LA SESION DE NOCHE DE 10,45
SABADOS SESION DE MADRUGADA A LA 1 - Bigar Centro - TLF. 74 02 44

M.C.D.2022

EL DIARIO PALENTINO

Lunes, 7 de septiembre de 1998

Muere el 'emperador' del cine

EP / TOKIO

Fallece a los 88 años el director de cine japonés, Akira Kurosawa, uno de los realizadores más carismáticos del mundo

El séptimo arte perdió ayer a uno de sus directores más carismáticos, el japonés Akira Kurosawa, considerado el *emperador del cine* nipón, que falleció a los 88 años de edad en su casa de Tokio. Como reza el refrán, nadie es profeta en su tierra, y Kurosawa lo fue menos que nadie; cineasta perfeccionista con tres decenas de películas memorables en su haber, Kurosawa fue más celebrado en el mundo que en su propio país.

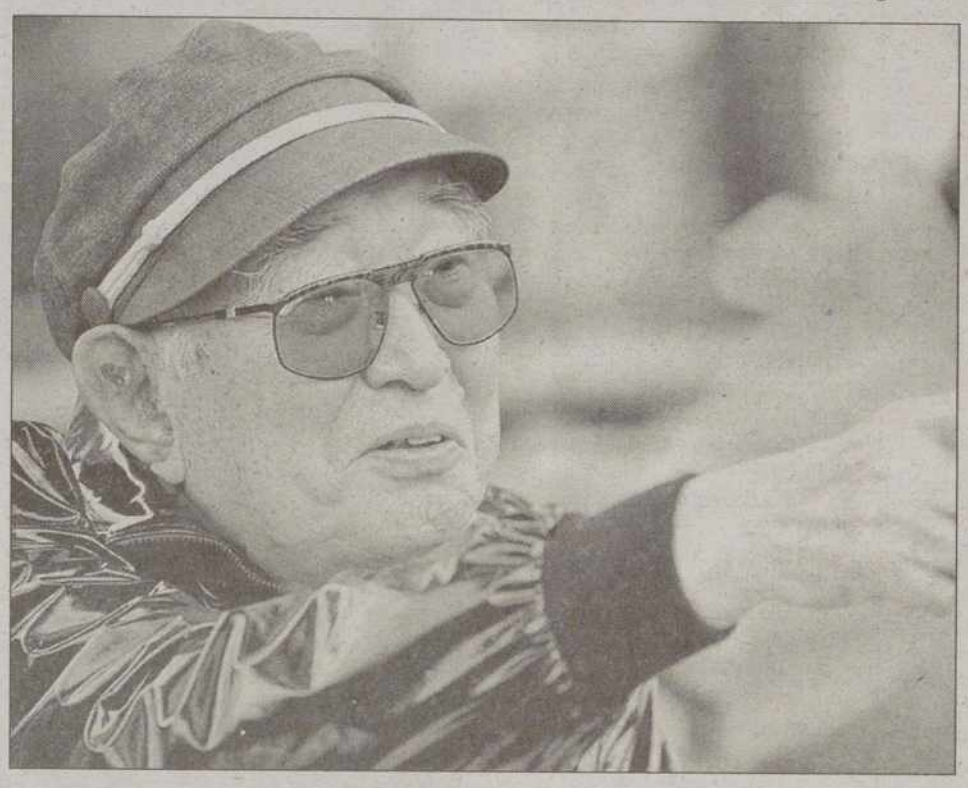

Imagen de archivo del carismático realizador japonés, Akira Kurosawa / REUTERS

El fallecido realizador saltó de un género a otro en sus filmes, del realismo a la adaptación literaria o el fresco histórico, todo, como recordaba el ex ministro de Cultura francés , Jacques Lang, con una maestría sin igual "por el esplendor, el lujo y la belleza de su cine". "Aunque no haya sido declarado *Tesoro nacional vivo* tal y como se hace en Japón con ciertos artistas –declaró Lang–, será recordado gracias a su obra magistral, densa y potente como un tesoro internacional del cine".

Akira, nombre que significa *El Luminoso*, nació el 23 de marzo de 1910 en Tokio. No sólo era hijo de militar, sino que descendía de una auténtica familia de guerreros samurais. Tras estudiar Bellas Artes en Tokio, inició su carrera cinematográfica en la productora Toho, en 1936, donde ejerció como asistente del director Kajiro Yamamoto. En 1943, Kurosawa firmó su primer film como realizador, *La leyenda del judo*. Sus posteriores cintas, *Un domingo maravilloso* (1947) y *El perro rabioso* (1949), constituyen retratos muy personales del Tokio de la posguerra, con toques del neorrealismo italiano. La fama internacional, inédita hasta entonces para el cine nipón, le llegó en 1950, con *Rashomon,* historia del Japón medieval que obtuvo al año siguiente el Gran premio de la Mostra de Venecia.

Rashomon fue además la plataforma de lanzamiento de otro clásico del cine japonés, al actor Toshiro Mifune, que se convirtió en el fetiche de Kurosawa en cintas como *El idiota* –adaptada de la obra de Dostoievski (1951)–, *El castillo de la araña* –del *Macbeth* de Shakespeare–, y *Los bajos fondos*, inspirada en la obra de Gorki (1957). Entre sus frescos históricos, son inolvidables *Los siete samurais* (1954), objeto de un *remake* hollywoodense, el western *Los siete magníficos*, y *Barbarroja* (1965).

En sus filmes más contemporáneos, como *Vivir* (1955), Kurosawa trazó un panorama moralista y humanista de la sociedad y tradiciones de su país, que le dio la espalda. Incomprendido, *El Luminoso* intentó suicidarse en 1971. A partir de entonces fueron otros países los que financiaron sus películas: la Unión Soviética con *Dersu Uzala* (1975), Hollywood con *Kagemusha* (1980) y *Los Sueños* en 1990, o Francia, con la memorable *Ran* (1985).

Su obra, un conjunto de poéticos frescos sobre la soledad, la guerra, el poder y la creación, mereció en 1990 un Oscar honorífico por el conjunto de su carrera, que en los últimos tiempos se centró en temas como la memoria, la vejez y la muerte.

Su testamento moral se encuentra en sus dos últimas películas, *Rapsodiade agosto* (1991) y *Madadayo* (1993), en sus memorias *Como una autobiografía*, en sus anuncios publicitarios para Panasonic y en sus cuadros.

En efecto, Kurosawa, que comenzó su vida artística como pintor para quemar más tarde todas sus telas cuando se decidió dedicarse al cine, había recuperado en los últimos tiempos su primera pasión. Enfermo desde hace varios años, salía poco de su hogar, en Tokio; una de sus últimas apariciones fue la asistencia al entierro de su cómplice y amigo Toshiro Mifune, que falleció el pasado diciembre a los 77 años de edad.

La 55 edición de la Mostra veneciana dedicó ayer, como no podía ser menos, una ovación de un minuto al cineasta japonés. El director del Festival, Felice Laudadio, se refirió a Kurosawa como "maestro de maestros", tras el breve homenaje en la Sala Grande del Palacio del Cine.

EL RINCÓN

Cara televisión

CARMEN FERRERAS

EN qué quedamos, hay o no hay agujero negro en la baldía Televisión Española. El ministro Piqué ha venido dando pistas sobre posibles actuaciones gubernamentales para mejorar la salud del Ente Público. Las cosas no me cuadran. Si no hay un duro para contratar a buenos profesionales que son al fin y al cabo la imagen de la cadena, profesionales capaces de actuar con el rigor y la seriedad que debiera caracterizar a RTVE, ¿cómo es posible que el rumor insistente apunte a la próxima contratación de Mar Flores para presentar un programa?. De ahí a colocarnos un espacio al estilo *Tómbola*, un paso. Puestos a hacer preguntas, si es verdad que no hay un duro, ¿cómo es posible que TVE derroche el dinero de la forma que lo hace?. Cómo llamaría usted el desplazamiento a Inglaterra de una más que insulsa Anne Igartiburu, para contarnos mal contado, en vivo y en directo, lo mismo que los Telediarios y el informativo especial presentado por Ana Blanco nos estuvieron contando sobre el primer año sin Lady Di. Hubieran invertido mejor en clases particulares a beneficio de la cortita Igartiburu.

O hay para todos o no hay para ninguno. No se puede poner fuera de juego a profesionales de toda la vida, con más tablas que Carmen Amaya, y por el contrario dar carrete a ciertas advenedizas cuyo currículum profesional está en blanco porque viven de su belleza y sus escándalos. Son lo que mi tía Niceta llama *chochos locos*. Yo fui de las que me creí que lo de TVE iba a cambiar. Sin embargo va del mal socialista al peor popular. Se hace urgente la intervención directa del Presidente Aznar, el político más fiable según todas las encuestas y la apreciación personal de la arriba firmante, aunque de reacciones lentas, por no decir tardías. El ente público debe caracterizarse por dar ejemplo y buscar la calidad. Las pechuguitas siliconadas, los culitos respingones y la *aprofesionalidad* que las dejen para las cadenas privadas, cadenas que, no obstante, se están tomando más en serio que el ente público su categoría de medio de comunicación.

CASOS Y COSAS

Premio a la castidad en Estados Unidos

Los escuelas públicas de Estados cuyos estudiantes se abstengan de tener relaciones sexuales recibirán fondos adicionales, según un nuevo programa que trata de incentivar la castidad de los adolescentes. A diferencia de otros programas que durante años se han centrado en la prevención de los embarazos no deseados y la profilaxis de las enfermedades venéreas, éste plan es más sencillo: se premiará a las escuelas que enseñen a sus alumnos a decir 'no' a las relaciones sexuales. El Gobierno distribuirá 50 millones de dólares entre los 2,7 millones de escuelas públicas del país.

La roca de la virilidad

Numerosas personas se acercaron la madrugada del sábado a tocar tres veces la piedra que con forma de sapo existe en Alcalá de la Selva (Teruel) y que según una leyenda tiene efectos positivos sobre la virilidad, además de dar suerte y salud. La piedra tiene que ser tocada en noche de luna llena, aunque el alcalde de Alcalá de la Selva, Benito Ros, ha dado el visto bueno para que a partir de la madrugada se pudiese subir a la roca, "supongo que también valdrá". El propio alcalde fue de los primeros en acercarse por un camino iluminado con teas encendidas.

Aspecto de la roca de la suerte / EFE

Chinas contra concubinas

El VIII Congreso Nacional de Mujeres de China concluyó este fin de semana tras haber "proclamado" la rebelión contra la infidelidad masculina, pero sin mencionar los proyectos de ley que pretenden rebajar el número de estudiantes femeninas en las universidades de este país. En medio de los enormes cambios sociales que la apertura al exterior de China está promoviendo, resultó significativa la resolución del Congreso que pidió una renovación de la actual ley de divorcio (de 1980) y, especialmente, una normativa que declare ilegal la infidelidad matrimonial.

M.C.D.2022